

【インターネット】年齢 \* 問11 将来ニーズ

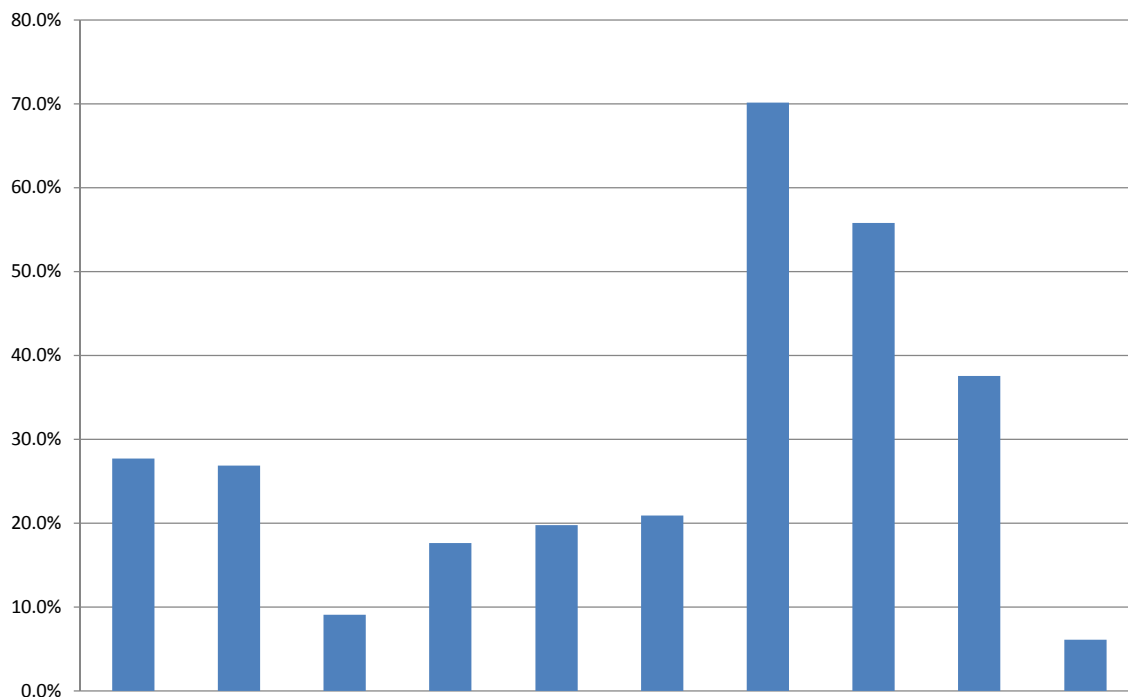

|                   |                | 自分が家族が高齢になり、財産を管理できなくなるとき | 高齢になり、医療や介護などの点で、法的な問題を気軽に相談したいと思ったとき | 子どもがいじめにあったとき | 家族や恋人などに暴力をふるわれたとき | ストーカー被害にあったとき | 職場でのセクハラ・パワハラを受けたとき | 犯罪被害にあったとき | 消費者被害にあったとき | インターネット上で被害にあったとき | その他  |
|-------------------|----------------|---------------------------|---------------------------------------|---------------|--------------------|---------------|---------------------|------------|-------------|-------------------|------|
| 年齢                | 20代<br>(n=502) | 度数<br>140                 | 93                                    | 62            | 134                | 143           | 151                 | 369        | 276         | 169               | 16   |
|                   |                | %<br>27.9%                | 18.5%                                 | 12.4%         | 26.7%              | 28.5%         | 30.1%               | 73.5%      | 55.0%       | 33.7%             | 3.2% |
| 30代<br>(n=644)    | 度数<br>180      | 147                       | 107                                   | 163           | 184                | 180           | 476                 | 383        | 267         | 26                |      |
|                   |                | %<br>28.0%                | 22.8%                                 | 16.6%         | 25.3%              | 28.6%         | 28.0%               | 73.8%      | 59.5%       | 41.4%             | 4.0% |
| 40代<br>(n=700)    | 度数<br>187      | 168                       | 80                                    | 135           | 184                | 182           | 528                 | 418        | 274         | 33                |      |
|                   |                | %<br>26.7%                | 24.0%                                 | 11.4%         | 19.3%              | 26.3%         | 26.0%               | 75.5%      | 59.7%       | 39.2%             | 4.7% |
| 50代<br>(n=598)    | 度数<br>161      | 155                       | 36                                    | 96            | 110                | 132           | 427                 | 342        | 238         | 46                |      |
|                   |                | %<br>26.9%                | 26.0%                                 | 6.0%          | 16.1%              | 18.4%         | 22.1%               | 71.4%      | 57.2%       | 39.8%             | 7.7% |
| 60代以上<br>(n=1595) | 度数<br>451      | 523                       | 82                                    | 185           | 176                | 201           | 1032                | 833        | 568         | 125               |      |
|                   |                | %<br>28.3%                | 32.8%                                 | 5.1%          | 11.6%              | 11.0%         | 12.6%               | 64.7%      | 52.2%       | 35.6%             | 7.8% |
| 合計 (n=4039)       | 度数<br>1119     | 1086                      | 367                                   | 713           | 797                | 846           | 2832                | 2252       | 1516        | 246               |      |
|                   |                | %<br>27.7%                | 26.9%                                 | 9.1%          | 17.7%              | 19.7%         | 20.9%               | 70.1%      | 55.8%       | 37.5%             | 6.1% |

## 【インターネット】年齢 \* 問11 将来のニーズ 1. 自分や家族が高齢になり、財産を管理できなくなったとき

クロス表

|       |       |         | 問11(1)将来のニーズ：自分や家族が高齢になり、財産を管理できなくなったとき |        | 合計     |
|-------|-------|---------|---|--------|--------|
|       |       |         | チェックなし                                  | チェックあり |        |
| 問1 年齢 | 20代   | 度数      | 362                                     | 140    | 502    |
|       |       | 問1 年齢の% | 72.1%                                   | 27.9%  | 100.0% |
|       |       | 調整済み残差  | -.1                                     | .1     |        |
|       | 30代   | 度数      | 464                                     | 180    | 644    |
|       |       | 問1 年齢の% | 72.0%                                   | 28.0%  | 100.0% |
|       |       | 調整済み残差  | -.2                                     | .2     |        |
|       | 40代   | 度数      | 513                                     | 187    | 700    |
|       |       | 問1 年齢の% | 73.3%                                   | 26.7%  | 100.0% |
|       |       | 調整済み残差  | .6                                      | -.6    |        |
|       | 50代   | 度数      | 437                                     | 161    | 598    |
|       |       | 問1 年齢の% | 73.1%                                   | 26.9%  | 100.0% |
|       |       | 調整済み残差  | .5                                      | -.5    |        |
|       | 60代以上 | 度数      | 1144                                    | 451    | 1595   |
|       |       | 問1 年齢の% | 71.7%                                   | 28.3%  | 100.0% |
|       |       | 調整済み残差  | -.7                                     | .7     |        |
|       | 合計    | 度数      | 2920                                    | 1119   | 4039   |
|       |       | 問1 年齢の% | 72.3%                                   | 27.7%  | 100.0% |

カイ2乗検定

|               | 値                 | df | 漸近有意確率 (両側) |
|---------------|-------------------|----|-------------|
| Pearson のカイ2乗 | .813 <sup>a</sup> | 4  | .937        |
| 尤度比           | .815              | 4  | .936        |
| 線型と線型による連関    | .060              | 1  | .806        |
| 有効なケースの数      | 4039              |    |             |

a. 0セル (0.0%) は期待度数が 5 未満です。最小期待度数は 139.08 です。

## 【インターネット】年齢 \* 問11 将来のニーズ 2. 高齢になり、医療や介護などの点で、法的な問題を気軽に相談したいと思ったとき

クロス表

|       |       |         | 問11(2)将来のニーズ：高齢になり、医療や介護などの点で、法的な問題を気軽に相談したいと思ったとき |        | 合計     |
|-------|-------|---------|--|--------|--------|
|       |       |         | チェックなし   | チェックあり |        |
| 問1 年齢 | 20代   | 度数      | 409  | 93     | 502    |
|       |       | 問1 年齢の% | 81.5%  | 18.5%  | 100.0% |
|       |       | 調整済み残差  | 4.5  | -4.5   |        |
|       | 30代   | 度数      | 497  | 147    | 644    |
|       |       | 問1 年齢の% | 77.2%  | 22.8%  | 100.0% |
|       |       | 調整済み残差  | 2.5  | -2.5   |        |
|       | 40代   | 度数      | 532  | 168    | 700    |
|       |       | 問1 年齢の% | 76.0%  | 24.0%  | 100.0% |
|       |       | 調整済み残差  | 1.9  | -1.9   |        |
|       | 50代   | 度数      | 442  | 155    | 597    |
|       |       | 問1 年齢の% | 74.0%  | 26.0%  | 100.0% |
|       |       | 調整済み残差  | .6   | -.6    |        |
|       | 60代以上 | 度数      | 1072   | 523    | 1595   |
|       |       | 問1 年齢の% | 67.2%  | 32.8%  | 100.0% |
|       |       | 調整済み残差  | -6.8   | 6.8    |        |
|       | 合計    | 度数      | 2952   | 1086   | 4038   |
|       |       | 問1 年齢の% | 73.1%  | 26.9%  | 100.0% |

カイ2乗検定

|               | 値                   | df | 漸近有意確率 (両側) |
|---------------|---------------------|----|-------------|
| Pearson のカイ2乗 | 54.745 <sup>a</sup> | 4  | .000        |
| 尤度比           | 55.305              | 4  | .000        |
| 線型と線型による連関    | 51.285              | 1  | .000        |
| 有効なケースの数      | 4038                |    |             |

a. 0セル (0.0%) は期待度数が 5 未満です。最小期待度数は 135.01 です。

【インターネット】年齢 \* 問11 将来のニーズ 3. 子どもがいじめにあったとき

クロス表

|       |       |         | 問11(3)将来のニーズ：子どもがいじめにあったとき |        | 合計     |
|-------|-------|---------|----------------------------|--------|--------|
|       |       |         | チェックなし                     | チェックあり |        |
| 問1 年齢 | 20代   | 度数      | 440                        | 62     | 502    |
|       |       | 問1 年齢の% | 87.6%                      | 12.4%  | 100.0% |
|       |       | 調整済み残差  | -2.7                       | 2.7    |        |
|       | 30代   | 度数      | 537                        | 107    | 644    |
|       |       | 問1 年齢の% | 83.4%                      | 16.6%  | 100.0% |
|       |       | 調整済み残差  | -7.3                       | 7.3    |        |
|       | 40代   | 度数      | 620                        | 80     | 700    |
|       |       | 問1 年齢の% | 88.6%                      | 11.4%  | 100.0% |
|       |       | 調整済み残差  | -2.4                       | 2.4    |        |
|       | 50代   | 度数      | 562                        | 36     | 598    |
|       |       | 問1 年齢の% | 94.0%                      | 6.0%   | 100.0% |
|       |       | 調整済み残差  | 2.8                        | -2.8   |        |
|       | 60代以上 | 度数      | 1513                       | 82     | 1595   |
|       |       | 問1 年齢の% | 94.9%                      | 5.1%   | 100.0% |
|       |       | 調整済み残差  | 7.0                        | -7.0   |        |
|       | 合計    | 度数      | 3672                       | 367    | 4039   |
|       |       | 問1 年齢の% | 90.9%                      | 9.1%   | 100.0% |

カイ2乗検定

|               | 値                   | df | 漸近有意確率(両側) |
|---------------|---------------------|----|------------|
| Pearson のカイ2乗 | 92.170 <sup>a</sup> | 4  | .000       |
| 尤度比           | 89.320              | 4  | .000       |
| 線型と線型による連関    | 72.401              | 1  | .000       |
| 有効なケースの数      | 4039                |    |            |

a. 0セル(0.0%)は期待度数が5未満です。最小期待度は45.61です。

【インターネット】年齢 \* 問11 将来のニーズ 4. 家族や恋人などに暴力をふるわれたとき

クロス表

|       |       |         | 問11(4)将来のニーズ：家族や恋人などに暴力をふるわれたとき |        | 合計     |
|-------|-------|---------|---------------------------------|--------|--------|
|       |       |         | チェックなし                          | チェックあり |        |
| 問1 年齢 | 20代   | 度数      | 368                             | 134    | 502    |
|       |       | 問1 年齢の% | 73.3%                           | 26.7%  | 100.0% |
|       |       | 調整済み残差  | -5.7                            | 5.7    |        |
|       | 30代   | 度数      | 481                             | 163    | 644    |
|       |       | 問1 年齢の% | 74.7%                           | 25.3%  | 100.0% |
|       |       | 調整済み残差  | -5.6                            | 5.6    |        |
|       | 40代   | 度数      | 564                             | 135    | 699    |
|       |       | 問1 年齢の% | 80.7%                           | 19.3%  | 100.0% |
|       |       | 調整済み残差  | -1.3                            | 1.3    |        |
|       | 50代   | 度数      | 501                             | 96     | 597    |
|       |       | 問1 年齢の% | 83.9%                           | 16.1%  | 100.0% |
|       |       | 調整済み残差  | 1.1                             | -1.1   |        |
|       | 60代以上 | 度数      | 1410                            | 185    | 1595   |
|       |       | 問1 年齢の% | 88.4%                           | 11.6%  | 100.0% |
|       |       | 調整済み残差  | 8.2                             | -8.2   |        |
|       | 合計    | 度数      | 3324                            | 713    | 4037   |
|       |       | 問1 年齢の% | 82.3%                           | 17.7%  | 100.0% |

カイ2乗検定

|               | 値                   | df | 漸近有意確率(両側) |
|---------------|---------------------|----|------------|
| Pearson のカイ2乗 | 96.722 <sup>a</sup> | 4  | .000       |
| 尤度比           | 95.793              | 4  | .000       |
| 線型と線型による連関    | 95.082              | 1  | .000       |
| 有効なケースの数      | 4037                |    |            |

a. 0セル(0.0%)は期待度数が5未満です。最小期待度は88.66です。

## 【インターネット】年齢 \* 問11 将来のニーズ 5. ストーカー被害にあったとき

クロス表

|       |       |         | 問11(5) 将来のニーズ：ストーカー被害にあったとき |        | 合計     |
|-------|-------|---------|-----------------------------|--------|--------|
|       |       |         | チェックなし                      | チェックあり |        |
| 問1 年齢 | 20代   | 度数      | 359                         | 143    | 502    |
|       |       | 問1 年齢の% | 71.5%                       | 28.5%  | 100.0% |
|       |       | 調整済み残差  | -5.3                        | 5.3    |        |
|       | 30代   | 度数      | 460                         | 184    | 644    |
|       |       | 問1 年齢の% | 71.4%                       | 28.6%  | 100.0% |
|       |       | 調整済み残差  | -6.1                        | 6.1    |        |
|       | 40代   | 度数      | 515                         | 184    | 699    |
|       |       | 問1 年齢の% | 73.7%                       | 26.3%  | 100.0% |
|       |       | 調整済み残差  | -4.8                        | 4.8    |        |
|       | 50代   | 度数      | 488                         | 110    | 598    |
|       |       | 問1 年齢の% | 81.6%                       | 18.4%  | 100.0% |
|       |       | 調整済み残差  | .9                          | -9     |        |
|       | 60代以上 | 度数      | 1419                        | 176    | 1595   |
|       |       | 問1 年齢の% | 89.0%                       | 11.0%  | 100.0% |
|       |       | 調整済み残差  | 11.2                        | -11.2  |        |
|       | 合計    | 度数      | 3241                        | 797    | 4038   |
|       |       | 問1 年齢の% | 80.3%                       | 19.7%  | 100.0% |

カイ2乗検定

|               | 値                    | df | 漸近有意確率 (両側) |
|---------------|----------------------|----|-------------|
| Pearson のカイ2乗 | 152.056 <sup>a</sup> | 4  | .000        |
| 尤度比           | 156.853              | 4  | .000        |
| 線型と線型による連関    | 137.591              | 1  | .000        |
| 有効なケースの数      | 4038                 |    |             |

a. 0セル (0.0%) は期待度数が5未満です。最小期待度数は99.08です。

## 【インターネット】年齢 \* 問11 将来のニーズ 6. 職場でのセクハラ・パワハラを受けたとき

クロス表

|       |       |         | 問11(6) 将来のニーズ：職場でのセクハラ・パワハラを受けたとき |        | 合計     |
|-------|-------|---------|-----------------------------------|--------|--------|
|       |       |         | チェックなし                            | チェックあり |        |
| 問1 年齢 | 20代   | 度数      | 351                               | 151    | 502    |
|       |       | 問1 年齢の% | 69.9%                             | 30.1%  | 100.0% |
|       |       | 調整済み残差  | -5.4                              | 5.4    |        |
|       | 30代   | 度数      | 464                               | 180    | 644    |
|       |       | 問1 年齢の% | 72.0%                             | 28.0%  | 100.0% |
|       |       | 調整済み残差  | -4.8                              | 4.8    |        |
|       | 40代   | 度数      | 518                               | 182    | 700    |
|       |       | 問1 年齢の% | 74.0%                             | 26.0%  | 100.0% |
|       |       | 調整済み残差  | -3.6                              | 3.6    |        |
|       | 50代   | 度数      | 466                               | 132    | 598    |
|       |       | 問1 年齢の% | 77.9%                             | 22.1%  | 100.0% |
|       |       | 調整済み残差  | -7                                | .7     |        |
|       | 60代以上 | 度数      | 1394                              | 201    | 1595   |
|       |       | 問1 年齢の% | 87.4%                             | 12.6%  | 100.0% |
|       |       | 調整済み残差  | 10.5                              | -10.5  |        |
|       | 合計    | 度数      | 3193                              | 846    | 4039   |
|       |       | 問1 年齢の% | 79.1%                             | 20.9%  | 100.0% |

カイ2乗検定

|               | 値                    | df | 漸近有意確率 (両側) |
|---------------|----------------------|----|-------------|
| Pearson のカイ2乗 | 122.695 <sup>a</sup> | 4  | .000        |
| 尤度比           | 127.050              | 4  | .000        |
| 線型と線型による連関    | 111.574              | 1  | .000        |
| 有効なケースの数      | 4039                 |    |             |

a. 0セル (0.0%) は期待度数が5未満です。最小期待度数は105.15です。

【インターネット】年齢 \* 問11 将来のニーズ 7. 犯罪被害にあったとき

クロス表

|       |         |         | 問11(7)将来のニーズ：犯罪被害にあったとき |        | 合計     |
|-------|---------|---------|-------------------------|--------|--------|
|       |         |         | チェックなし                  | チェックあり |        |
| 問1 年齢 | 20代     | 度数      | 133                     | 369    | 502    |
|       |         | 問1 年齢の% | 26.5%                   | 73.5%  | 100.0% |
|       |         | 調整済み残差  | -1.8                    | 1.8    |        |
| 30代   | 度数      | 169     | 476                     | 645    |        |
|       | 問1 年齢の% | 26.2%   | 73.8%                   | 100.0% |        |
|       | 調整済み残差  | -2.2    | 2.2                     |        |        |
| 40代   | 度数      | 171     | 528                     | 699    |        |
|       | 問1 年齢の% | 24.5%   | 75.5%                   | 100.0% |        |
|       | 調整済み残差  | -3.4    | 3.4                     |        |        |
| 50代   | 度数      | 171     | 427                     | 598    |        |
|       | 問1 年齢の% | 28.6%   | 71.4%                   | 100.0% |        |
|       | 調整済み残差  | -.7     | .7                      |        |        |
| 60代以上 | 度数      | 563     | 1032                    | 1595   |        |
|       | 問1 年齢の% | 35.3%   | 64.7%                   | 100.0% |        |
|       | 調整済み残差  | 6.1     | -6.1                    |        |        |
| 合計    | 度数      | 1207    | 2832                    | 4039   |        |
|       | 問1 年齢の% | 29.9%   | 70.1%                   | 100.0% |        |

カイ2乗検定

|               | 値                   | df | 漸近有意確率(両側) |
|---------------|---------------------|----|------------|
| Pearson のカイ2乗 | 39.514 <sup>a</sup> | 4  | .000       |
| 尤度比           | 39.385              | 4  | .000       |
| 線型と線型による連関    | 27.868              | 1  | .000       |
| 有効なケースの数      | 4039                |    |            |

a. 0セル(0.0%)は期待度数が5未満です。最小期待度数は150.02です。

【インターネット】年齢 \* 問11 将来のニーズ 8. 消費者被害にあったとき

クロス表

|       |         |         | 問11(8)将来のニーズ：消費者被害にあったとき |        | 合計     |
|-------|---------|---------|--------------------------|--------|--------|
|       |         |         | チェックなし                   | チェックあり |        |
| 問1 年齢 | 20代     | 度数      | 226                      | 276    | 502    |
|       |         | 問1 年齢の% | 45.0%                    | 55.0%  | 100.0% |
|       |         | 調整済み残差  | .4                       | -.4    |        |
| 30代   | 度数      | 261     | 383                      | 644    |        |
|       | 問1 年齢の% | 40.5%   | 59.5%                    | 100.0% |        |
|       | 調整済み残差  | -2.1    | 2.1                      |        |        |
| 40代   | 度数      | 282     | 418                      | 700    |        |
|       | 問1 年齢の% | 40.3%   | 59.7%                    | 100.0% |        |
|       | 調整済み残差  | -2.3    | 2.3                      |        |        |
| 50代   | 度数      | 256     | 342                      | 598    |        |
|       | 問1 年齢の% | 42.8%   | 57.2%                    | 100.0% |        |
|       | 調整済み残差  | -.8     | .8                       |        |        |
| 60代以上 | 度数      | 762     | 833                      | 1595   |        |
|       | 問1 年齢の% | 47.8%   | 52.2%                    | 100.0% |        |
|       | 調整済み残差  | 3.6     | -3.6                     |        |        |
| 合計    | 度数      | 1787    | 2252                     | 4039   |        |
|       | 問1 年齢の% | 44.2%   | 55.8%                    | 100.0% |        |

カイ2乗検定

|               | 値                   | df | 漸近有意確率(両側) |
|---------------|---------------------|----|------------|
| Pearson のカイ2乗 | 16.731 <sup>a</sup> | 4  | .002       |
| 尤度比           | 16.751              | 4  | .002       |
| 線型と線型による連関    | 6.890               | 1  | .009       |
| 有効なケースの数      | 4039                |    |            |

a. 0セル(0.0%)は期待度数が5未満です。最小期待度数は222.10です。

## 【インターネット】年齢 \* 問11 将来のニーズ 9. インターネット上で被害にあったとき

クロス表

|       |       |         | 問11(9) 将来のニーズ：インターネット上で被害にあったとき |        | 合計     |
|-------|-------|---------|---------------------------------|--------|--------|
|       |       |         | チェックなし                          | チェックあり |        |
| 問1 年齢 | 20代   | 度数      | 333                             | 169    | 502    |
|       |       | 問1 年齢の% | 66.3%                           | 33.7%  | 100.0% |
|       |       | 調整済み残差  | 1.9                             | -1.9   |        |
| 30代   | 30代   | 度数      | 378                             | 267    | 645    |
|       |       | 問1 年齢の% | 58.6%                           | 41.4%  | 100.0% |
|       |       | 調整済み残差  | -2.2                            | 2.2    |        |
| 40代   | 40代   | 度数      | 425                             | 274    | 699    |
|       |       | 問1 年齢の% | 60.8%                           | 39.2%  | 100.0% |
|       |       | 調整済み残差  | -1.0                            | 1.0    |        |
| 50代   | 50代   | 度数      | 360                             | 238    | 598    |
|       |       | 問1 年齢の% | 60.2%                           | 39.8%  | 100.0% |
|       |       | 調整済み残差  | -1.2                            | 1.2    |        |
| 60代以上 | 60代以上 | 度数      | 1027                            | 568    | 1595   |
|       |       | 問1 年齢の% | 64.4%                           | 35.6%  | 100.0% |
|       |       | 調整済み残差  | 2.0                             | -2.0   |        |
| 合計    |       | 度数      | 2523                            | 1516   | 4039   |
|       |       | 問1 年齢の% | 62.5%                           | 37.5%  | 100.0% |

カイ2乗検定

|               | 値                   | df | 漸近有意確率 (両側) |
|---------------|---------------------|----|-------------|
| Pearson のカイ2乗 | 11.956 <sup>a</sup> | 4  | .018        |
| 尤度比           | 11.957              | 4  | .018        |
| 線型と線型による連関    | .575                | 1  | .448        |
| 有効なケースの数      | 4039                |    |             |

a. 0セル (0.0%) は期待度数が5未満です。最小期待度数は188.42です。

【法律相談者】年齢 \* 問12 将来ニーズ

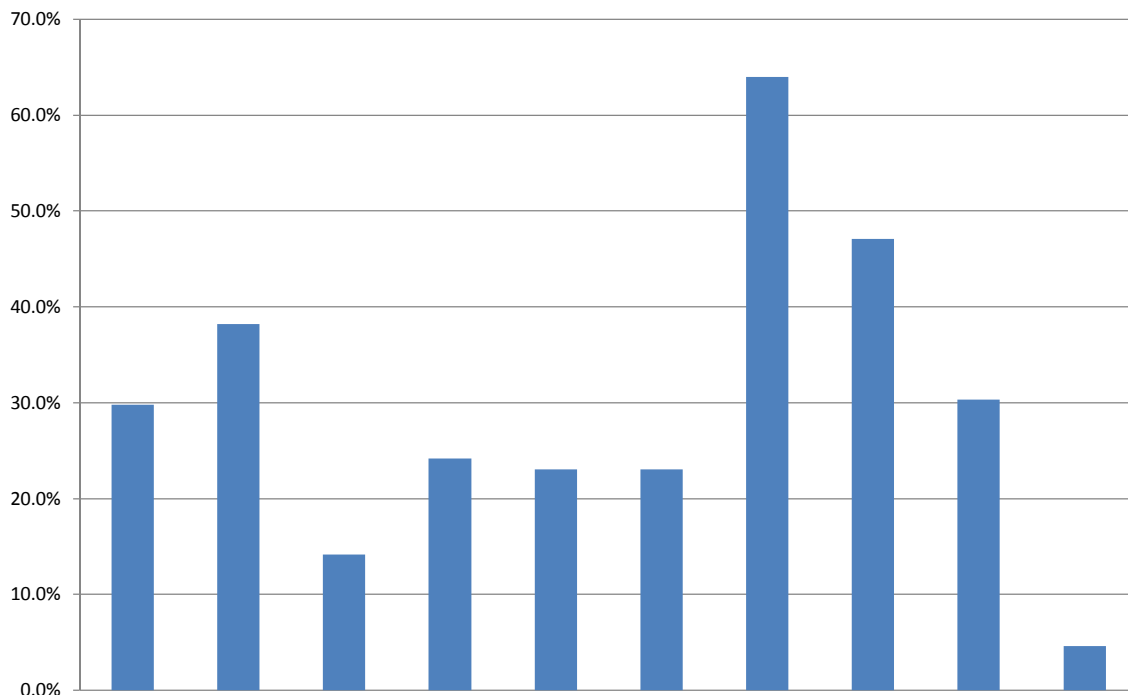

| 年齢                |         | 自分が家族が高齢になり、財産を管理できなくなるとき | 高齢になり、医療や介護などの点で、法的な問題を気軽に相談したいと思ったとき | 子どもがいじめにあったとき | 家族や恋人などに暴力をふるわれたとき | ストーカー被害にあったとき | 職場でのセクハラ・パワハラを受けたとき | 犯罪被害にあったとき    | 消費者被害にあったとき   | インターネット上で被害にあったとき | その他         |
|-------------------|---------|---------------------------|---------------------------------------|---------------|--------------------|---------------|---------------------|---------------|---------------|-------------------|-------------|
| 10代<br>(n=15)     | 度数<br>% | 4<br>26.7%                | 4<br>26.7%                            | 3<br>20.0%    | 7<br>46.7%         | 3<br>20.0%    | 5<br>33.3%          | 9<br>60.0%    | 5<br>33.3%    | 2<br>13.3%        | 1<br>6.7%   |
| 20代<br>(n=655)    | 度数<br>% | 177<br>27.0%              | 146<br>22.3%                          | 101<br>15.4%  | 235<br>35.9%       | 199<br>30.4%  | 204<br>31.1%        | 484<br>73.9%  | 323<br>49.3%  | 198<br>30.2%      | 24<br>3.7%  |
| 30代<br>(n=1576)   | 度数<br>% | 462<br>29.3%              | 449<br>28.5%                          | 303<br>19.2%  | 494<br>31.3%       | 457<br>29.0%  | 455<br>28.9%        | 1151<br>73.0% | 868<br>55.1%  | 561<br>35.6%      | 57<br>3.6%  |
| 40代<br>(n=2259)   | 度数<br>% | 663<br>29.3%              | 772<br>34.2%                          | 429<br>19.0%  | 649<br>28.7%       | 629<br>27.8%  | 645<br>28.6%        | 1616<br>71.5% | 1199<br>53.1% | 817<br>36.2%      | 84<br>3.7%  |
| 50代<br>(n=1709)   | 度数<br>% | 545<br>31.9%              | 729<br>42.7%                          | 188<br>11.0%  | 364<br>21.3%       | 362<br>21.2%  | 377<br>22.1%        | 1070<br>62.6% | 776<br>45.4%  | 542<br>31.7%      | 85<br>5.0%  |
| 60代以上<br>(n=1912) | 度数<br>% | 571<br>29.9%              | 1006<br>52.6%                         | 125<br>6.5%   | 217<br>11.3%       | 220<br>11.5%  | 187<br>9.8%         | 871<br>45.6%  | 656<br>34.3%  | 343<br>17.9%      | 122<br>6.4% |
| 合計 (n=8126)       | 度数<br>% | 2422<br>29.8%             | 3106<br>38.2%                         | 1149<br>14.1% | 1966<br>24.2%      | 1870<br>23.0% | 1873<br>23.0%       | 5201<br>64.0% | 3827<br>47.1% | 2463<br>30.3%     | 373<br>4.6% |

【インターネット】年収 \* 問11 将来ニーズ

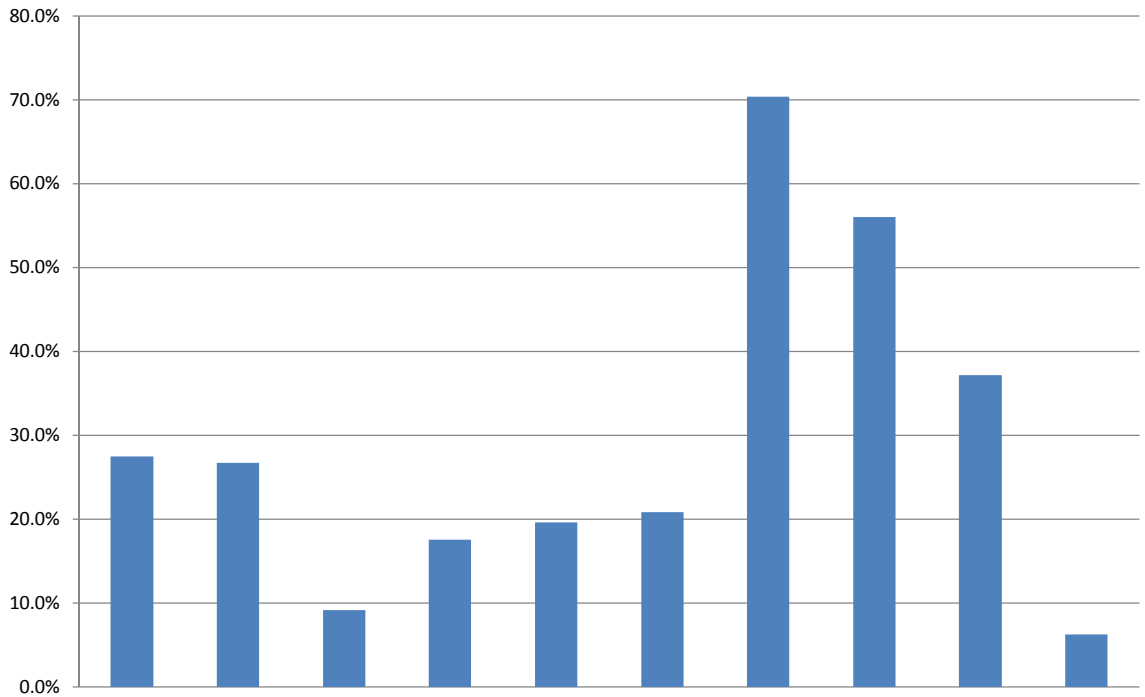

| 年収                       |    | 自分や家族が高齢になり、財産を管理できなくなったとき | 高齢になり、医療や介護などの点で、法的な問題を気軽に相談したいと思ったとき | 子どもがいじめにあったとき | 家族や恋人などに暴力をふるわれたとき | ストーカー被害にあったとき | 職場でのセクハラ・パワハラを受けたとき | 犯罪被害にあったとき | 消費者被害にあったとき | インターネット上で被害にあったとき | その他  |
|--------------------------|----|----------------------------|---------------------------------------|---------------|--------------------|---------------|---------------------|------------|-------------|-------------------|------|
|                          |    | 度数                         | 度数                                    | 度数            | 度数                 | 度数            | 度数                  | 度数         | 度数          | 度数                | 度数   |
| 300万円未満<br>(n=1223)      | 度数 | 300                        | 368                                   | 86            | 207                | 214           | 245                 | 835        | 658         | 455               | 83   |
|                          | %  | 24.5%                      | 30.1%                                 | 7.0%          | 16.9%              | 17.5%         | 20.0%               | 68.3%      | 53.8%       | 37.2%             | 6.8% |
| 300-500万円未満<br>(n=1118)  | 度数 | 326                        | 313                                   | 115           | 193                | 217           | 234                 | 762        | 627         | 412               | 64   |
|                          | %  | 29.2%                      | 28.0%                                 | 10.3%         | 17.3%              | 19.4%         | 20.9%               | 68.2%      | 56.1%       | 36.9%             | 5.7% |
| 500-1000万円未満<br>(n=1170) | 度数 | 330                        | 270                                   | 109           | 220                | 253           | 254                 | 878        | 674         | 438               | 67   |
|                          | %  | 28.2%                      | 23.1%                                 | 9.3%          | 18.8%              | 21.6%         | 21.7%               | 75.1%      | 57.7%       | 37.4%             | 5.7% |
| 1000万円以上<br>(n=388)      | 度数 | 115                        | 91                                    | 46            | 64                 | 82            | 80                  | 268        | 224         | 144               | 29   |
|                          | %  | 29.6%                      | 23.5%                                 | 11.9%         | 16.5%              | 21.2%         | 20.6%               | 69.1%      | 57.7%       | 37.1%             | 7.5% |
| 合計 (n=3899)              | 度数 | 1071                       | 1042                                  | 356           | 684                | 766           | 813                 | 2743       | 2183        | 1449              | 243  |
|                          | %  | 27.5%                      | 26.7%                                 | 9.1%          | 17.5%              | 19.7%         | 20.9%               | 70.4%      | 56.0%       | 37.2%             | 6.2% |



【法律相談者】年収 \* 問12 将来ニーズ

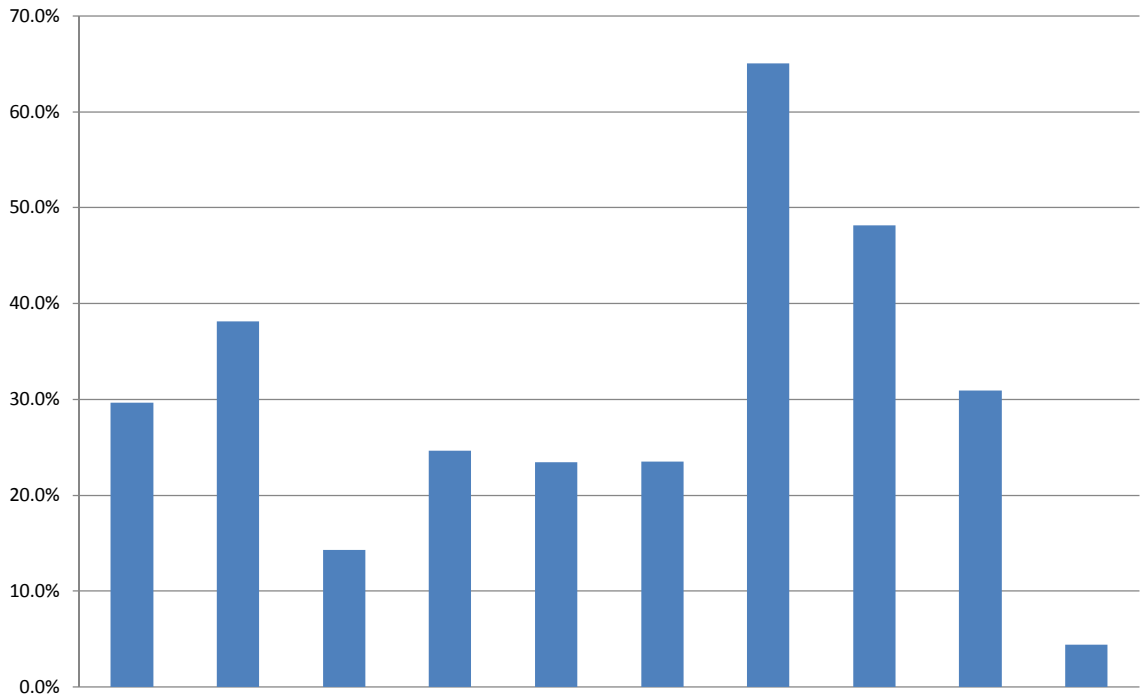

| 年収                    |    | 自分や家族が高齢になり、財産を管理できなくなるとき | 高齢になり、医療や介護などの点で、法的な問題を気軽に相談したいと思ったとき | 子どもがいじめにあったとき | 家族や恋人などに暴力をふるわれたとき | ストーカー被害にあったとき | 職場でのセクハラ・パワハラを受けたとき | 犯罪被害にあったとき | 消費者被害にあったとき | インターネット上で被害にあったとき | その他  |
|-----------------------|----|---------------------------|---------------------------------------|---------------|--------------------|---------------|---------------------|------------|-------------|-------------------|------|
|                       |    | 度数                        | 度数                                    | 度数            | 度数                 | 度数            | 度数                  | 度数         | 度数          | 度数                | 度数   |
| 300万円未満 (n=1486)      | 度数 | 367                       | 596                                   | 200           | 369                | 370           | 335                 | 882        | 664         | 411               | 86   |
|                       | %  | 24.7%                     | 40.1%                                 | 13.5%         | 24.8%              | 24.9%         | 22.5%               | 59.4%      | 44.7%       | 27.7%             | 5.8% |
| 300-500万円未満 (n=2372)  | 度数 | 662                       | 948                                   | 312           | 606                | 553           | 568                 | 1520       | 1138        | 721               | 106  |
|                       | %  | 27.9%                     | 40.0%                                 | 13.2%         | 25.5%              | 23.3%         | 23.9%               | 64.1%      | 48.0%       | 30.4%             | 4.5% |
| 500-1000万円未満 (n=2898) | 度数 | 947                       | 1036                                  | 441           | 682                | 641           | 692                 | 1962       | 1452        | 944               | 105  |
|                       | %  | 32.7%                     | 35.7%                                 | 15.2%         | 23.5%              | 22.1%         | 23.9%               | 67.7%      | 50.1%       | 32.6%             | 3.6% |
| 1000万円以上 (n=309)      | 度数 | 120                       | 116                                   | 56            | 86                 | 93            | 68                  | 231        | 146         | 110               | 16   |
|                       | %  | 38.8%                     | 37.5%                                 | 18.1%         | 27.8%              | 30.1%         | 22.0%               | 74.8%      | 47.2%       | 35.6%             | 5.2% |
| 合計 (n=7065)           | 度数 | 2096                      | 2696                                  | 1009          | 1743               | 1657          | 1663                | 4595       | 3400        | 2186              | 313  |
|                       | %  | 29.7%                     | 38.2%                                 | 14.3%         | 24.7%              | 23.5%         | 23.5%               | 65.0%      | 48.1%       | 30.9%             | 4.4% |

## 【インターネット】年齢 \* 問4 最近5年間に経験したトラブルで弁護士への相談を考えたことがありますか

クロス表

|       |       |         | 問4 最近5年間に経験したトラブルで弁護士への相談を考えたことがありますか |          | 合計     |
|-------|-------|---------|---------------------------------------|----------|--------|
|       |       |         | 考えたことがある                              | 考えたことはない |        |
| 問1 年齢 | 20代   | 度数      | 68                                    | 434      | 502    |
|       |       | 問1 年齢の% | 13.5%                                 | 86.5%    | 100.0% |
|       |       | 調整済み残差  | -4.2                                  | 4.2      |        |
|       | 30代   | 度数      | 146                                   | 498      | 644    |
|       |       | 問1 年齢の% | 22.7%                                 | 77.3%    | 100.0% |
|       |       | 調整済み残差  | 1.4                                   | -1.4     |        |
|       | 40代   | 度数      | 159                                   | 540      | 699    |
|       |       | 問1 年齢の% | 22.7%                                 | 77.3%    | 100.0% |
|       |       | 調整済み残差  | 1.5                                   | -1.5     |        |
|       | 50代   | 度数      | 139                                   | 459      | 598    |
|       |       | 問1 年齢の% | 23.2%                                 | 76.8%    | 100.0% |
|       |       | 調整済み残差  | 1.7                                   | -1.7     |        |
|       | 60代以上 | 度数      | 320                                   | 1275     | 1595   |
|       |       | 問1 年齢の% | 20.1%                                 | 79.9%    | 100.0% |
|       |       | 調整済み残差  | -.7                                   | .7       |        |
| 合計    |       | 度数      | 832                                   | 3206     | 4038   |
|       |       | 問1 年齢の% | 20.6%                                 | 79.4%    | 100.0% |

カイ2乗検定

|               | 値                   | df | 漸近有意確率(両側) |
|---------------|---------------------|----|------------|
| Pearson のカイ2乗 | 21.765 <sup>a</sup> | 4  | .000       |
| 尤度比           | 23.202              | 4  | .000       |
| 線型と線型による連関    | 2.261               | 1  | .133       |
| 有効なケースの数      | 4038                |    |            |

a. 0セル(0.0%)は期待度数が5未満です。最小期待度数は103.43です。

【インターネット】年齢 \* 問5 トラブルを解決するために弁護士に依頼しようとしたか

クロス表

|       |       |         | 問5 トラブルを解決するために弁護士に依頼しようとしたか |                      |              | 合計     |
|-------|-------|---------|------------------------------|----------------------|--------------|--------|
|       |       |         | 依頼しようと思い、実際に依頼した(ことがある)      | 依頼しようと思ったが、結局依頼しなかった | 依頼しようと思わなかった |        |
| 問1 年齢 | 20代   | 度数      | 14                           | 45                   | 8            | 67     |
|       |       | 問1 年齢の% | 20.9%                        | 67.2%                | 11.9%        | 100.0% |
|       |       | 調整済み残差  | -2.2                         | 2.2                  | -0.3         |        |
|       | 30代   | 度数      | 40                           | 84                   | 23           | 147    |
|       |       | 問1 年齢の% | 27.2%                        | 57.1%                | 15.6%        | 100.0% |
|       |       | 調整済み残差  | -1.6                         | .8                   | 1.0          |        |
|       | 40代   | 度数      | 51                           | 88                   | 21           | 160    |
|       |       | 問1 年齢の% | 31.9%                        | 55.0%                | 13.1%        | 100.0% |
|       |       | 調整済み残差  | -.3                          | .2                   | .0           |        |
|       | 50代   | 度数      | 50                           | 74                   | 15           | 139    |
|       |       | 問1 年齢の% | 36.0%                        | 53.2%                | 10.8%        | 100.0% |
|       |       | 調整済み残差  | .9                           | -.2                  | -.9          |        |
|       | 60代以上 | 度数      | 118                          | 160                  | 42           | 320    |
|       |       | 問1 年齢の% | 36.9%                        | 50.0%                | 13.1%        | 100.0% |
|       |       | 調整済み残差  | 2.0                          | -1.9                 | .0           |        |
|       | 合計    | 度数      | 273                          | 451                  | 109          | 833    |
|       |       | 問1 年齢の% | 32.8%                        | 54.1%                | 13.1%        | 100.0% |

カイ2乗検定

|               | 値                   | df | 漸近有意確率(両側) |
|---------------|---------------------|----|------------|
| Pearson のカイ2乗 | 11.151 <sup>a</sup> | 8  | .193       |
| 尤度比           | 11.455              | 8  | .177       |
| 線型と線型による連関    | 5.567               | 1  | .018       |
| 有効なケースの数      | 833                 |    |            |

a. 0セル(0.0%)は期待度数が5未満です。最小期待度数は8.77です。

【インターネット】年齢 \* 問5 トラブルを解決するために弁護士に依頼しようとしたか

クロス表

|       |       |         | 問5 トラブルを解決するために弁護士に依頼しようとしたか |         | 合計     |
|-------|-------|---------|------------------------------|---------|--------|
|       |       |         | 実際に依頼した                      | 依頼しなかった |        |
| 問1 年齢 | 20代   | 度数      | 14                           | 54      | 68     |
|       |       | 問1 年齢の% | 20.6%                        | 79.4%   | 100.0% |
|       |       | 調整済み残差  | -2.2                         | 2.2     |        |
|       | 30代   | 度数      | 40                           | 107     | 147    |
|       |       | 問1 年齢の% | 27.2%                        | 72.8%   | 100.0% |
|       |       | 調整済み残差  | -1.6                         | 1.6     |        |
|       | 40代   | 度数      | 51                           | 109     | 160    |
|       |       | 問1 年齢の% | 31.9%                        | 68.1%   | 100.0% |
|       |       | 調整済み残差  | -.3                          | .3      |        |
|       | 50代   | 度数      | 50                           | 89      | 139    |
|       |       | 問1 年齢の% | 36.0%                        | 64.0%   | 100.0% |
|       |       | 調整済み残差  | .9                           | -.9     |        |
|       | 60代以上 | 度数      | 118                          | 202     | 320    |
|       |       | 問1 年齢の% | 36.9%                        | 63.1%   | 100.0% |
|       |       | 調整済み残差  | 2.0                          | -2.0    |        |
|       | 合計    | 度数      | 273                          | 561     | 834    |
|       |       | 問1 年齢の% | 32.7%                        | 67.3%   | 100.0% |

カイ2乗検定

|               | 値                  | df | 漸近有意確率(両側) |
|---------------|--------------------|----|------------|
| Pearson のカイ2乗 | 9.800 <sup>a</sup> | 4  | .044       |
| 尤度比           | 10.195             | 4  | .037       |
| 線型と線型による連関    | 9.101              | 1  | .003       |
| 有効なケースの数      | 834                |    |            |

a. 0セル(0.0%)は期待度数が5未満です。最小期待度数は22.26です。

【インターネット】年齢 \* 問8 弁護士を必要とするような問題を抱えたとき、あなたなら、どのような方法で弁護士を探すと思いますか

|       |     | 問8 弁護士を必要とするような問題を抱えたとき、あなたなら、どのような方法で弁護士を探すと思いますか |           |                     |                  |                        |                    |       |        |        |
|-------|-----|--|-----------|---------------------|------------------|------------------------|--------------------|-------|--------|--------|
|       |     | 知り合い(家族、親せき、友人を含む。)に聞いて探す                          | 広告・雑誌等で探す | 弁護士会が提供している情報をもとに探す | インターネットの情報をもとに探す | 役所や警察などの公的な機関で紹介を受けて探す | どうやって探したらいいのかわからない | その他   | 合計     |        |
| 年齢    | 20代 | 度数   | 187       | 10                  | 36               | 156                    | 33                 | 78    | 2      | 502    |
|       |     | %  | 37.3%     | 2.0%                | 7.2%             | 31.1%                  | 6.6%               | 15.5% | .4%    | 100.0% |
| 30代   | 度数  | 240  | 8         | 59                  | 187              | 55                     | 89                 | 7     | 645    |        |
|       | %   | 37.2%  | 1.2%      | 9.1%                | 29.0%            | 8.5%                   | 13.8%              | 1.1%  | 100.0% |        |
| 40代   | 度数  | 239  | 8         | 76                  | 200              | 53                     | 102                | 21    | 699    |        |
|       | %   | 34.2%  | 1.1%      | 10.9%               | 28.6%            | 7.6%                   | 14.6%              | 3.0%  | 100.0% |        |
| 50代   | 度数  | 228  | 5         | 66                  | 129              | 69                     | 75                 | 27    | 599    |        |
|       | %   | 38.1%  | .8%       | 11.0%               | 21.5%            | 11.5%                  | 12.5%              | 4.5%  | 100.0% |        |
| 60代以上 | 度数  | 551  | 6         | 220                 | 215              | 345                    | 213                | 44    | 1594   |        |
|       | %   | 34.6%  | .4%       | 13.8%               | 13.5%            | 21.6%                  | 13.4%              | 2.8%  | 100.0% |        |
| 合計    | 度数  | 1445   | 37        | 457                 | 887              | 555                    | 557                | 101   | 4039   |        |
|       | %   | 35.8%  | .9%       | 11.3%               | 22.0%            | 13.7%                  | 13.8%              | 2.5%  | 100.0% |        |

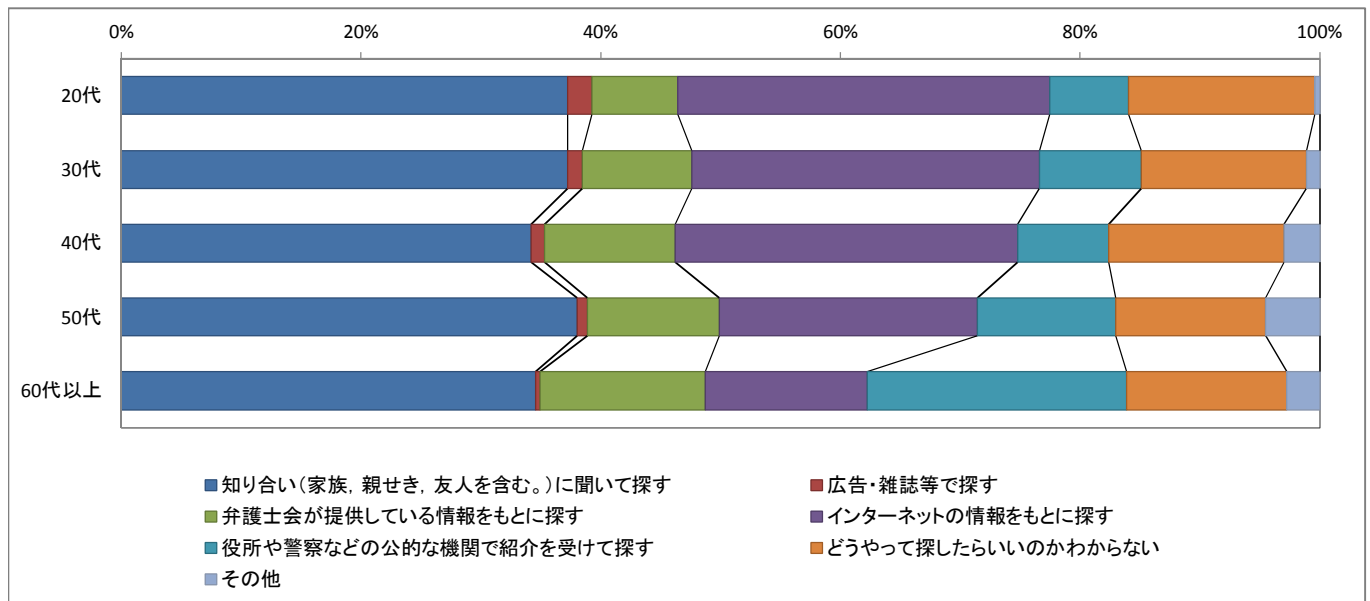

【インターネット】年収 \* 問8 弁護士を必要とするような問題を抱えたとき、あなたなら、どのような方法で弁護士を探すと思いますか

|              |             | 問8 弁護士を必要とするような問題を抱えたとき、あなたなら、どのような方法で弁護士を探すと思いますか |           |                     |                  |                        |                    |       |        |        |
|--------------|-------------|--|-----------|---------------------|------------------|------------------------|--------------------|-------|--------|--------|
|              |             | 知り合い（家族、親せき、友人を含む。）に聞いて探す                          | 広告・雑誌等で探す | 弁護士会が提供している情報をもとに探す | インターネットの情報をもとに探す | 役所や警察などの公的な機関で紹介を受けて探す | どうやって探したらいいのかわからない | その他   | 合計     |        |
| 年収           | 300万円未満     | 度数   | 390       | 13                  | 135              | 228                    | 210                | 220   | 26     | 1222   |
|              |             | %  | 31.9%     | 1.1%                | 11.0%            | 18.7%                  | 17.2%              | 18.0% | 2.1%   | 100.0% |
|              | 300-500万円未満 | 度数   | 388       | 11                  | 137              | 244                    | 153                | 162   | 23     | 1118   |
|              |             | %  | 34.7%     | 1.0%                | 12.3%            | 21.8%                  | 13.7%              | 14.5% | 2.1%   | 100.0% |
| 500-1000万円未満 | 度数          | 450  | 8         | 125                 | 297              | 128                    | 126                | 35    | 1169   |        |
|              | %           | 38.5%  | .7%       | 10.7%               | 25.4%            | 10.9%                  | 10.8%              | 3.0%  | 100.0% |        |
| 1000万円以上     | 度数          | 172  | 6         | 42                  | 86               | 39                     | 30                 | 14    | 389    |        |
|              | %           | 44.2%  | 1.5%      | 10.8%               | 22.1%            | 10.0%                  | 7.7%               | 3.6%  | 100.0% |        |
| 合計           | 度数          | 1400   | 38        | 439                 | 855              | 530                    | 538                | 98    | 3898   |        |
|              | %           | 35.9%  | 1.0%      | 11.3%               | 21.9%            | 13.6%                  | 13.8%              | 2.5%  | 100.0% |        |

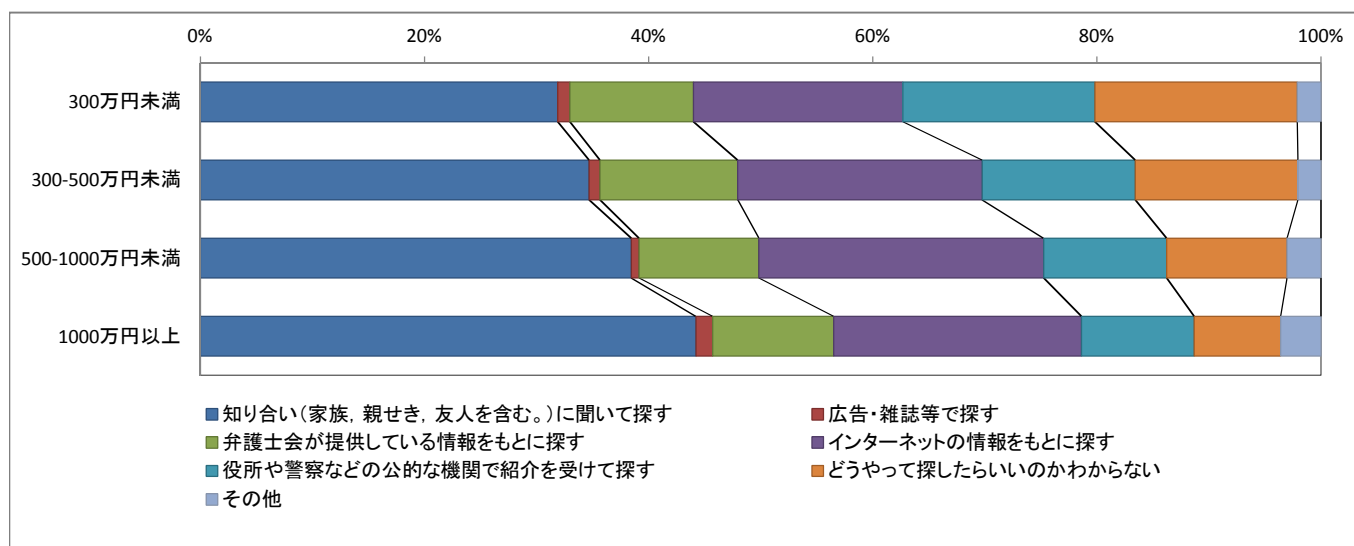

【法律相談者】年齢 \* 問11 良い弁護士を見つけるのは簡単だと思いますか

|       |     |      | 問11 良い弁護士を見つけるのは簡単だと思いますか |                |           |                |        | 合計     |
|-------|-----|------|---------------------------|----------------|-----------|----------------|--------|--------|
|       |     |      | 簡単だと思う                    | どちらかといえば簡単だと思う | どちらともいえない | どちらかといえば大変だと思う | 大変だと思う |        |
| 年齢    | 10代 | 度数   | 0                         | 0              | 3         | 9              | 6      | 18     |
|       |     | %    | 0.0%                      | 0.0%           | 16.7%     | 50.0%          | 33.3%  | 100.0% |
| 20代   | 度数  | 9    | 7                         | 174            | 234       | 284            | 708    |        |
|       | %   | 1.3% | 1.0%                      | 24.6%          | 33.1%     | 40.1%          | 100.0% |        |
| 30代   | 度数  | 16   | 21                        | 357            | 575       | 691            | 1660   |        |
|       | %   | 1.0% | 1.3%                      | 21.5%          | 34.6%     | 41.6%          | 100.0% |        |
| 40代   | 度数  | 34   | 49                        | 566            | 860       | 878            | 2387   |        |
|       | %   | 1.4% | 2.1%                      | 23.7%          | 36.0%     | 36.8%          | 100.0% |        |
| 50代   | 度数  | 18   | 42                        | 473            | 718       | 593            | 1844   |        |
|       | %   | 1.0% | 2.3%                      | 25.7%          | 38.9%     | 32.2%          | 100.0% |        |
| 60代以上 | 度数  | 38   | 73                        | 540            | 899       | 664            | 2214   |        |
|       | %   | 1.7% | 3.3%                      | 24.4%          | 40.6%     | 30.0%          | 100.0% |        |
| 合計    | 度数  | 115  | 192                       | 2113           | 3295      | 3116           | 8831   |        |
|       | %   | 1.3% | 2.2%                      | 23.9%          | 37.3%     | 35.3%          | 100.0% |        |

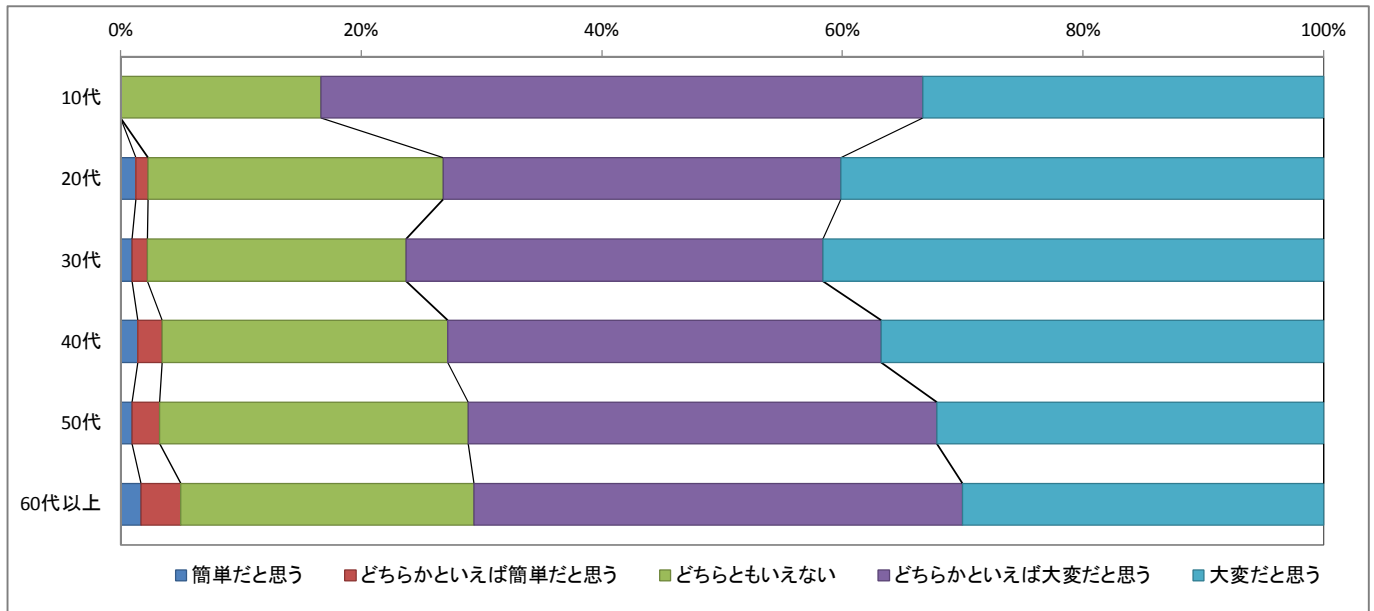

【法律相談者】年収 \* 問11 良い弁護士を見つけるのは簡単だと思いますか

|    |              |    | 問11 良い弁護士を見つけるのは簡単だと思いますか |                |           |                |        | 合計     |
|----|--------------|----|---------------------------|----------------|-----------|----------------|--------|--------|
|    |              |    | 簡単だと思う                    | どちらかといえば簡単だと思う | どちらともいえない | どちらかといえば大変だと思う | 大変だと思う |        |
| 年収 | 300万円未満      | 度数 | 32                        | 41             | 407       | 531            | 617    | 1628   |
|    |              | %  | 2.0%                      | 2.5%           | 25.0%     | 32.6%          | 37.9%  | 100.0% |
|    | 300-500万円未満  | 度数 | 24                        | 48             | 610       | 957            | 902    | 2541   |
|    |              | %  | .9%                       | 1.9%           | 24.0%     | 37.7%          | 35.5%  | 100.0% |
|    | 500-1000万円未満 | 度数 | 31                        | 63             | 716       | 1212           | 1025   | 3047   |
|    |              | %  | 1.0%                      | 2.1%           | 23.5%     | 39.8%          | 33.6%  | 100.0% |
|    | 1000万円以上     | 度数 | 1                         | 9              | 62        | 156            | 96     | 324    |
|    |              | %  | .3%                       | 2.8%           | 19.1%     | 48.1%          | 29.6%  | 100.0% |
| 合計 |              | 度数 | 88                        | 161            | 1795      | 2856           | 2640   | 7540   |
|    |              | %  | 1.2%                      | 2.1%           | 23.8%     | 37.9%          | 35.0%  | 100.0% |

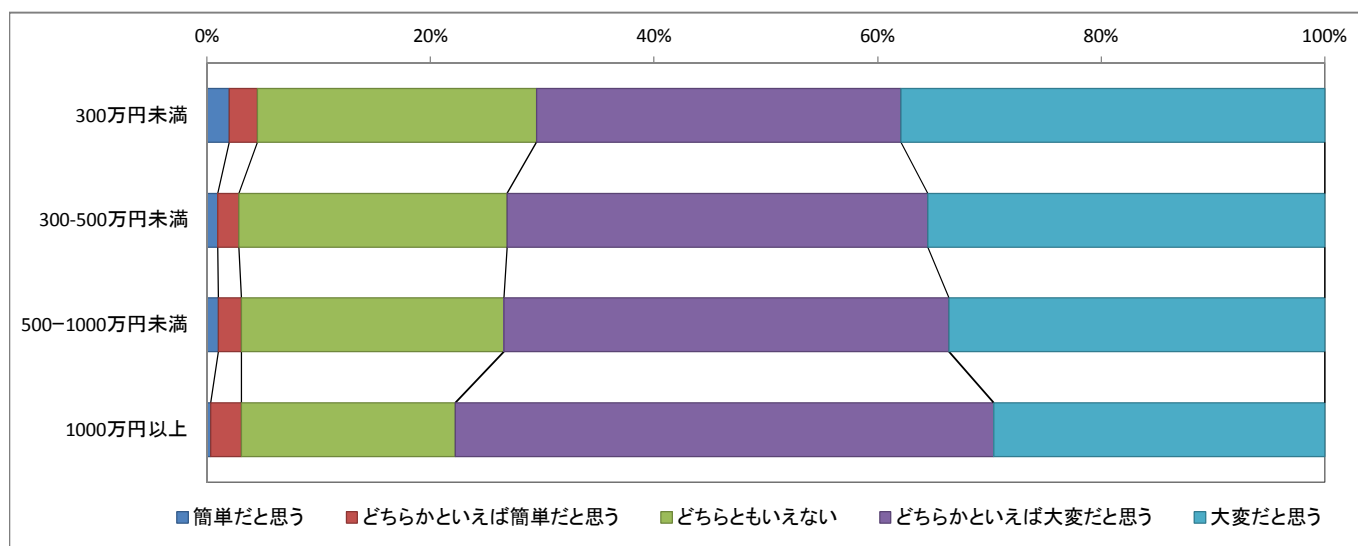

【インターネット】年齢 \* 問9 弁護士を選ぶ際の考慮の度合

| 年齢        | 1. 弁護士の性別  |                 | 2. 弁護士への話しやすさ      |              | 3. 親身に対応してくれること |          | 4. 依頼内容に対してきちんと説明してくれること |             | 5. 希望通りの結果が得られそうと言えること |          | 6. 弁護士の実務経験が長いこと   |             |             |              |
|-----------|------------|-----------------|--------------------|--------------|-----------------|----------|--------------------------|-------------|------------------------|----------|--------------------|-------------|-------------|--------------|
|           | 男性が<br>多い  | どちら<br>でもよ<br>い | どちら<br>でもない<br>えない | 考慮す<br>る     | 考慮し<br>ない       | 合計       | どちら<br>でもない<br>えない       | 考慮す<br>る    | 考慮し<br>ない              | 合計       | どちら<br>でもない<br>えない | 考慮す<br>る    | 考慮し<br>ない   | 合計           |
| 20代       | 104<br>21% | 326<br>65%      | 72<br>14%          | 502<br>100%  | 447<br>89%      | 10<br>2% | 502<br>100%              | 454<br>90%  | 42<br>8%               | 6<br>1%  | 502<br>100%        | 344<br>69%  | 120<br>24%  | 502<br>100%  |
| 30代       | 131<br>20% | 440<br>68%      | 73<br>11%          | 644<br>100%  | 597<br>93%      | 6<br>1%  | 644<br>100%              | 610<br>95%  | 31<br>5%               | 3<br>0%  | 644<br>100%        | 468<br>73%  | 143<br>22%  | 644<br>100%  |
| 40代       | 157<br>22% | 503<br>72%      | 40<br>6%           | 700<br>100%  | 644<br>92%      | 2<br>0%  | 700<br>100%              | 658<br>94%  | 41<br>6%               | 2<br>0%  | 700<br>100%        | 474<br>68%  | 196<br>28%  | 699<br>100%  |
| 50代       | 132<br>22% | 436<br>73%      | 31<br>5%           | 599<br>100%  | 564<br>94%      | 5<br>1%  | 598<br>100%              | 581<br>97%  | 16<br>3%               | 1<br>0%  | 598<br>100%        | 441<br>74%  | 138<br>23%  | 597<br>100%  |
| 60代<br>以上 | 456<br>29% | 1073<br>67%     | 67<br>4%           | 1596<br>100% | 1456<br>91%     | 18<br>1% | 1595<br>100%             | 1539<br>96% | 47<br>3%               | 9<br>1%  | 1595<br>100%       | 1166<br>73% | 388<br>24%  | 1594<br>100% |
| 合計        | 980<br>24% | 2778<br>69%     | 283<br>7%          | 4041<br>100% | 3708<br>92%     | 41<br>1% | 4039<br>100%             | 3842<br>95% | 177<br>4%              | 21<br>1% | 4040<br>100%       | 2704<br>67% | 2893<br>72% | 4036<br>100% |

| 年齢        | 7. 弁護士の専門分野        |            | 8. 弁護士がそれまで取り扱った事件に関する実績と評価 |              | 9. 弁護士の事務所に行きやすいこと |            | 10. 法律知識に限られない幅広い知識をもっていること |             | 11. 弁護士にかかる費用が安いこと |           |              |             |            |              |
|-----------|--------------------|------------|-----------------------------|--------------|--------------------|------------|-----------------------------|-------------|--------------------|-----------|--------------|-------------|------------|--------------|
|           | どちら<br>でもない<br>えない | 考慮し<br>ない  | 合計                          | 考慮す<br>る     | どちら<br>でもない<br>えない | 考慮し<br>ない  | 合計                          | 考慮す<br>る    | どちら<br>でもない<br>えない | 考慮し<br>ない | 合計           |             |            |              |
| 20代       | 399<br>79%         | 88<br>18%  | 15<br>3%                    | 502<br>100%  | 373<br>74%         | 104<br>21% | 502<br>100%                 | 374<br>75%  | 105<br>21%         | 23<br>5%  | 502<br>100%  | 416<br>83%  | 76<br>15%  | 502<br>100%  |
| 30代       | 550<br>85%         | 84<br>13%  | 11<br>2%                    | 645<br>100%  | 510<br>79%         | 113<br>18% | 644<br>100%                 | 520<br>81%  | 108<br>17%         | 16<br>2%  | 644<br>100%  | 547<br>85%  | 87<br>14%  | 644<br>100%  |
| 40代       | 600<br>86%         | 94<br>13%  | 5<br>1%                     | 699<br>100%  | 546<br>78%         | 134<br>19% | 700<br>100%                 | 534<br>76%  | 144<br>21%         | 22<br>3%  | 700<br>100%  | 590<br>84%  | 103<br>15% | 700<br>100%  |
| 50代       | 521<br>87%         | 72<br>12%  | 5<br>1%                     | 598<br>100%  | 482<br>81%         | 109<br>18% | 598<br>100%                 | 481<br>80%  | 106<br>18%         | 11<br>2%  | 598<br>100%  | 518<br>87%  | 75<br>13%  | 597<br>100%  |
| 60代<br>以上 | 1468<br>92%        | 121<br>8%  | 6<br>0%                     | 1595<br>100% | 1273<br>80%        | 292<br>18% | 1595<br>100%                | 1340<br>84% | 226<br>14%         | 29<br>2%  | 1595<br>100% | 1382<br>87% | 191<br>12% | 1596<br>100% |
| 合計        | 3538<br>88%        | 459<br>11% | 42<br>1%                    | 4039<br>100% | 3184<br>79%        | 752<br>19% | 4039<br>100%                | 3249<br>80% | 689<br>17%         | 101<br>3% | 4039<br>100% | 3453<br>85% | 532<br>13% | 4039<br>100% |



【インターネット】年齢 \* 問9 弁護士を選ぶ際の考慮の度合

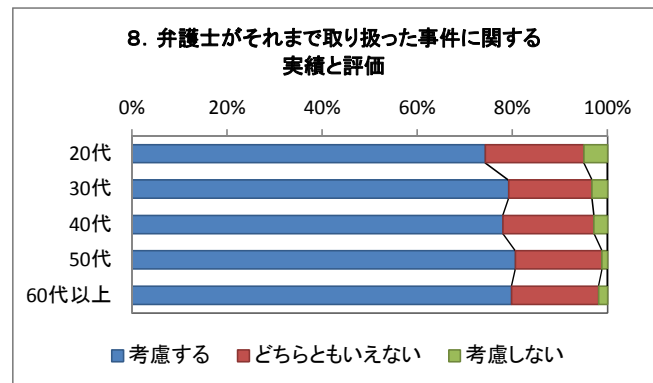
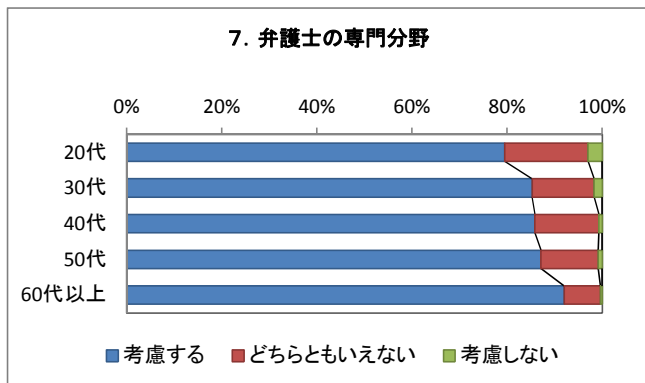
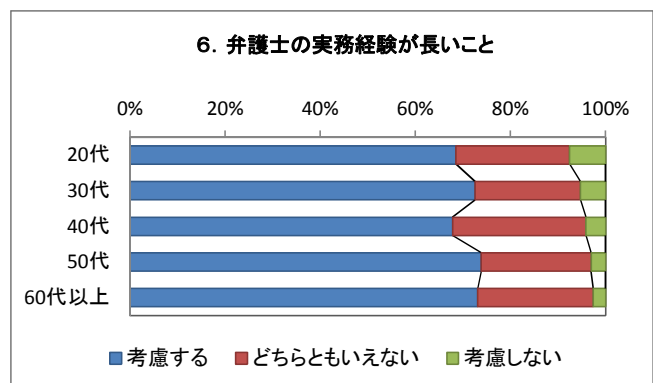
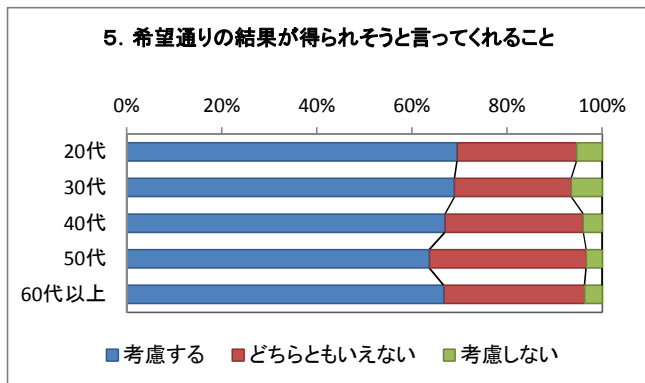
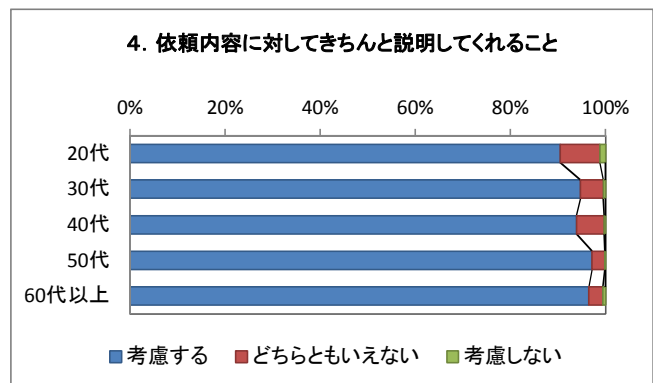
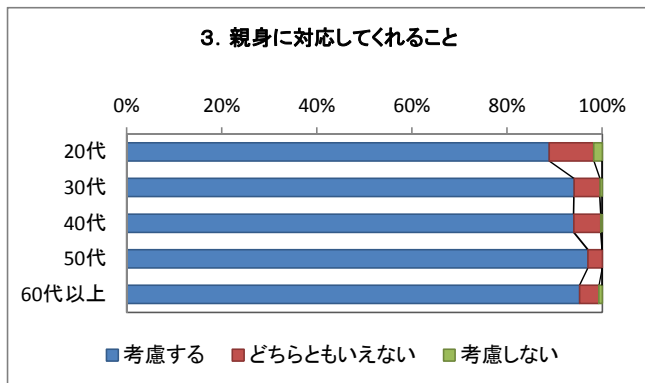
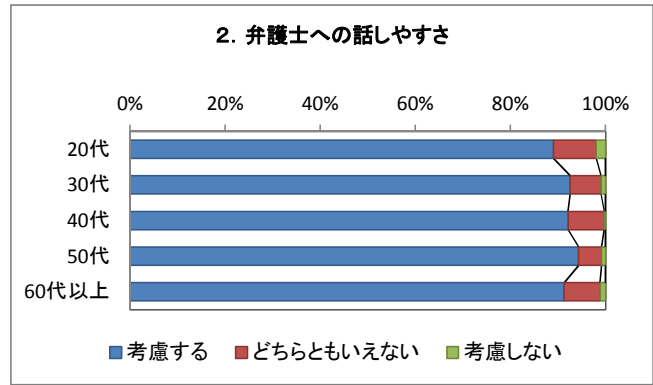
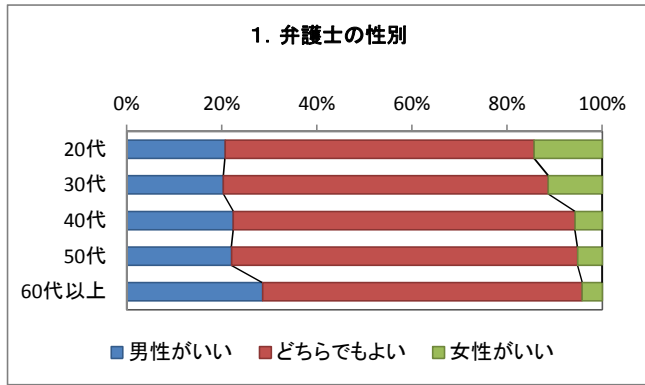

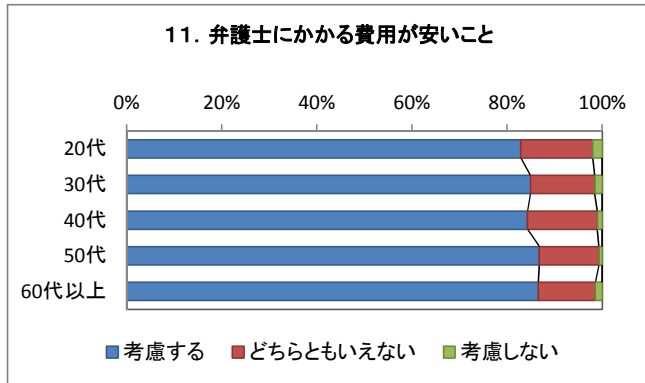
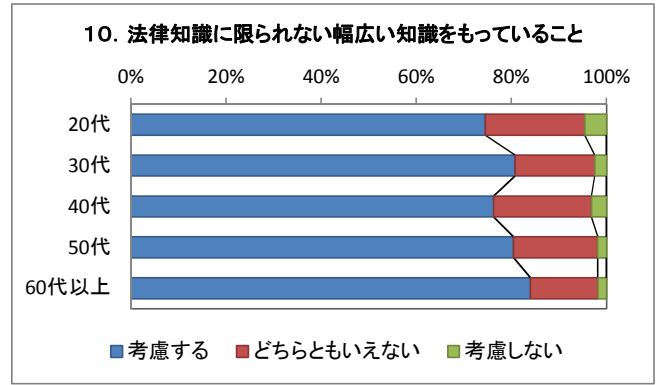
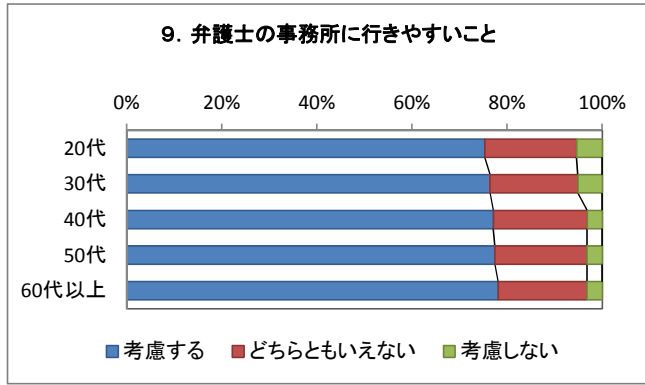

【法律相談者】年齢 \* 問9 弁護士を選ぶ際の考慮の度合

| 年齢  | 1. 弁護士の性別   |                 | 2. 弁護士への話しやすさ     |              | 3. 親身に対応してくれること |              | 4. 依頼内容に対してきちんと説明してくれること |             | 5. 希望通りの結果が得られそうと言えること |              | 6. 弁護士の実務経験が長いこと |                   |           |              |
|-----|-------------|-----------------|-------------------|--------------|-----------------|--------------|--------------------------|-------------|------------------------|--------------|------------------|-------------------|-----------|--------------|
|     | 男性が<br>いい   | どちら<br>でもよ<br>い | どちら<br>ともい<br>えない | 考慮す<br>る     | 考慮し<br>ない       | 合計           | どちら<br>ともい<br>えない        | 考慮す<br>る    | 考慮し<br>ない              | 合計           | 考慮す<br>る         | どちら<br>ともい<br>えない | 考慮し<br>ない | 合計           |
| 10代 | 15<br>6%    | 2<br>11%        | 3<br>16%          | 16<br>84%    | 0<br>0%         | 19<br>100%   | 2<br>11%                 | 17<br>89%   | 0<br>0%                | 19<br>100%   | 14<br>74%        | 5<br>26%          | 0<br>0%   | 19<br>100%   |
| 20代 | 113<br>18%  | 404<br>64%      | 114<br>18%        | 633<br>91%   | 11<br>2%        | 696<br>100%  | 41<br>6%                 | 650<br>93%  | 5<br>1%                | 696<br>100%  | 494<br>72%       | 149<br>22%        | 45<br>7%  | 688<br>100%  |
| 30代 | 262<br>17%  | 994<br>64%      | 292<br>19%        | 1548<br>100% | 21<br>1%        | 1638<br>100% | 57<br>3%                 | 1576<br>96% | 9<br>1%                | 1642<br>100% | 1121<br>69%      | 405<br>25%        | 94<br>6%  | 1620<br>100% |
| 40代 | 456<br>21%  | 1487<br>67%     | 275<br>12%        | 2218<br>100% | 44<br>2%        | 2348<br>100% | 107<br>5%                | 2197<br>94% | 20<br>1%               | 2360<br>100% | 1615<br>70%      | 564<br>24%        | 132<br>6% | 2311<br>100% |
| 50代 | 385<br>22%  | 1162<br>67%     | 189<br>11%        | 1736<br>100% | 28<br>2%        | 1781<br>100% | 95<br>5%                 | 1658<br>93% | 11<br>1%               | 1778<br>100% | 1232<br>71%      | 423<br>24%        | 79<br>5%  | 1734<br>100% |
| 60代 | 707<br>32%  | 1350<br>62%     | 134<br>6%         | 2191<br>100% | 68<br>4%        | 1925<br>100% | 88<br>5%                 | 1842<br>94% | 23<br>1%               | 1953<br>100% | 1214<br>67%      | 487<br>27%        | 102<br>6% | 1803<br>100% |
| 以上  | 1924<br>23% | 5412<br>65%     | 1006<br>12%       | 8342<br>100% | 172<br>2%       | 8407<br>100% | 318<br>4%                | 8062<br>95% | 68<br>1%               | 8448<br>100% | 5690<br>70%      | 2033<br>25%       | 452<br>6% | 8175<br>100% |
| 合計  | 度数          | 度数              | 度数                | 度数           | 度数              | 度数           | 度数                       | 度数          | 度数                     | 度数           | 度数               | 度数                | 度数        | 度数           |

| 年齢  | 7. 弁護士の専門分野       |             | 8. 弁護士がそれまで取り扱った事件に関する実績と評価 |                   | 9. 弁護士の事務所に行きやすいこと |              | 10. 法律知識に限られない幅広い知識をもっていること |                   | 11. 弁護士にかかる費用が安いこと |              |             |             |           |              |
|-----|-------------------|-------------|-----------------------------|-------------------|--------------------|--------------|-----------------------------|-------------------|--------------------|--------------|-------------|-------------|-----------|--------------|
|     | どちら<br>ともい<br>えない | 考慮し<br>ない   | 考慮す<br>る                    | どちら<br>ともい<br>えない | 考慮し<br>ない          | 合計           | 考慮す<br>る                    | どちら<br>ともい<br>えない | 考慮し<br>ない          | 合計           |             |             |           |              |
| 10代 | 16<br>84%         | 2<br>11%    | 19<br>100%                  | 5<br>26%          | 14<br>74%          | 19<br>100%   | 11<br>58%                   | 7<br>37%          | 4<br>21%           | 19<br>100%   | 16<br>84%   | 3<br>16%    | 0<br>0%   | 19<br>100%   |
| 20代 | 542<br>79%        | 119<br>17%  | 686<br>100%                 | 227<br>33%        | 55<br>8%           | 689<br>100%  | 487<br>71%                  | 146<br>21%        | 553<br>80%         | 687<br>100%  | 557<br>81%  | 115<br>17%  | 13<br>2%  | 685<br>100%  |
| 30代 | 1360<br>84%       | 228<br>14%  | 1622<br>100%                | 417<br>26%        | 96<br>6%           | 1619<br>100% | 1167<br>72%                 | 318<br>20%        | 1304<br>80%        | 1620<br>100% | 1266<br>78% | 308<br>19%  | 41<br>3%  | 1615<br>100% |
| 40代 | 1941<br>84%       | 313<br>14%  | 2302<br>100%                | 603<br>26%        | 155<br>7%          | 2302<br>100% | 1625<br>71%                 | 498<br>22%        | 1921<br>83%        | 2308<br>100% | 1889<br>82% | 378<br>16%  | 41<br>2%  | 2308<br>100% |
| 50代 | 1489<br>86%       | 213<br>12%  | 1739<br>100%                | 429<br>25%        | 90<br>5%           | 1728<br>100% | 1269<br>73%                 | 349<br>20%        | 1483<br>86%        | 1730<br>100% | 1436<br>83% | 267<br>15%  | 33<br>2%  | 1736<br>100% |
| 60代 | 1527<br>86%       | 204<br>11%  | 1784<br>100%                | 441<br>26%        | 142<br>8%          | 1729<br>100% | 1234<br>69%                 | 394<br>22%        | 1450<br>81%        | 1784<br>100% | 1409<br>79% | 336<br>19%  | 46<br>3%  | 1791<br>100% |
| 以上  | 6875<br>84%       | 1078<br>13% | 8152<br>100%                | 2122<br>26%       | 540<br>7%          | 8082<br>100% | 5793<br>71%                 | 1712<br>21%       | 6725<br>83%        | 8137<br>100% | 6573<br>81% | 1407<br>17% | 174<br>2% | 8154<br>100% |
| 合計  | 度数                | 度数          | 度数                          | 度数                | 度数                 | 度数           | 度数                          | 度数                | 度数                 | 度数           | 度数          | 度数          | 度数        | 度数           |

【法律相談者】年齢 \* 問9 弁護士を選ぶ際の考慮の度合

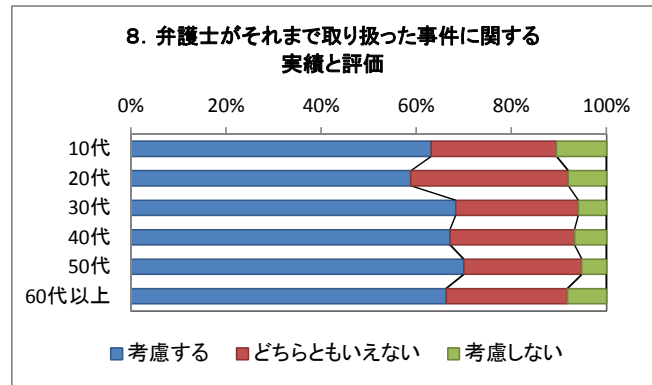
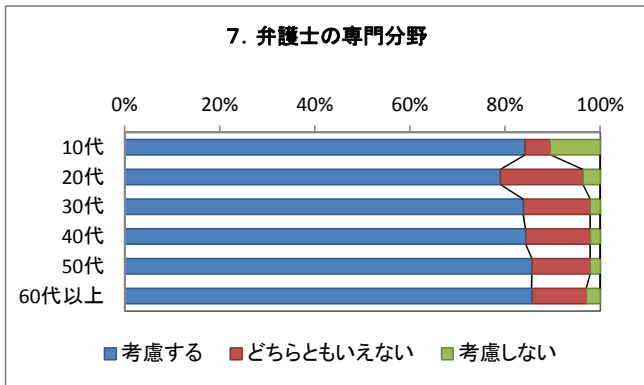
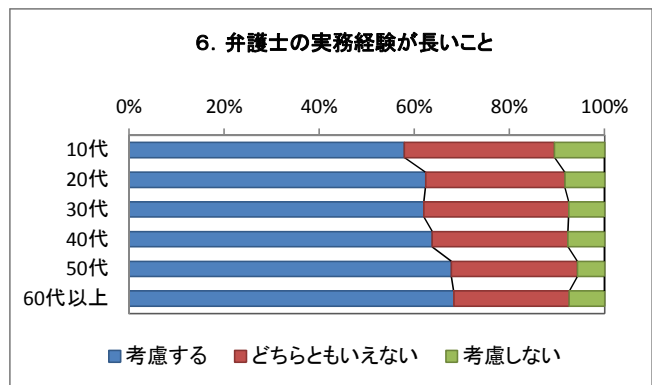
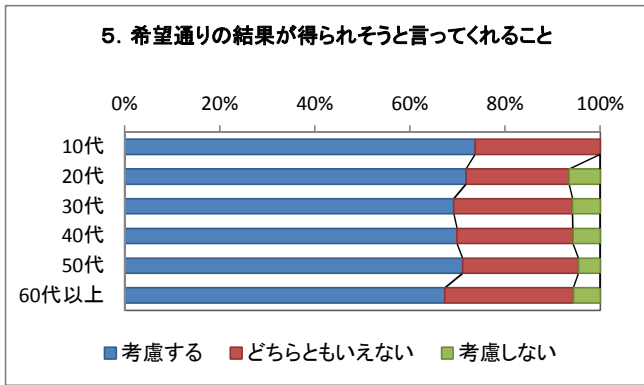
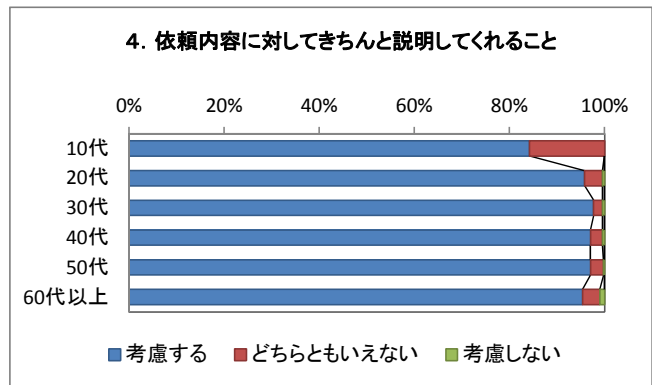
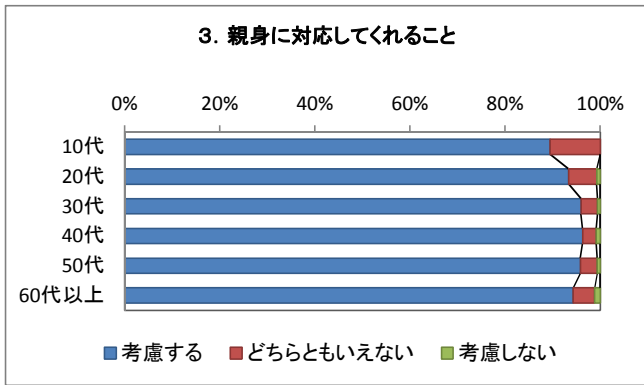
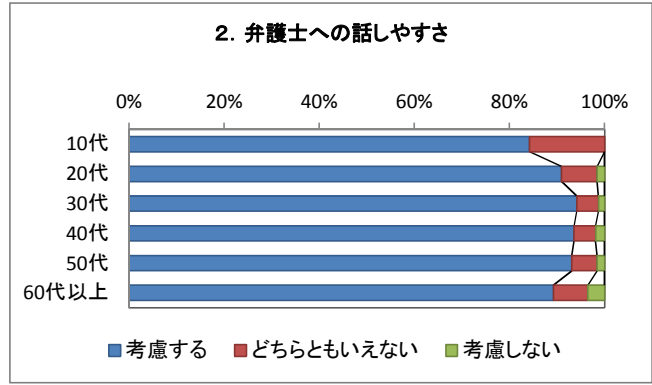
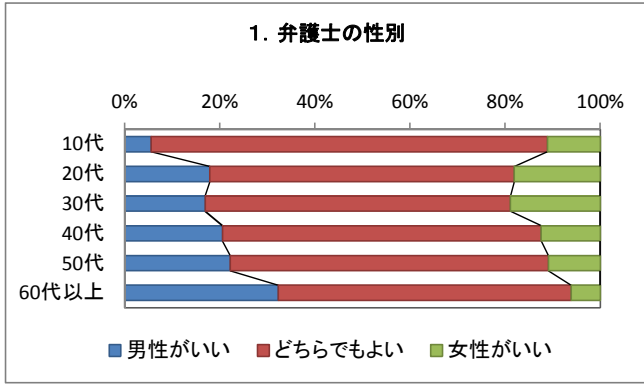

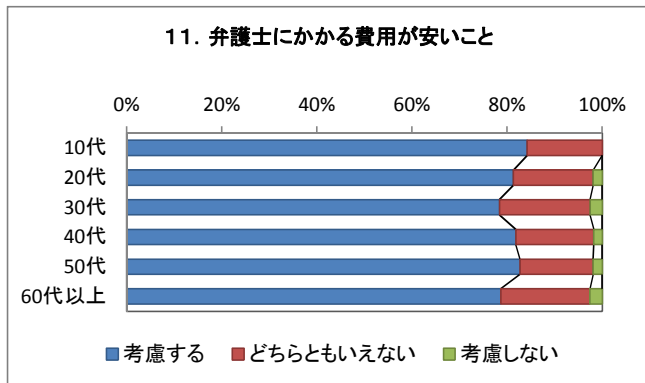
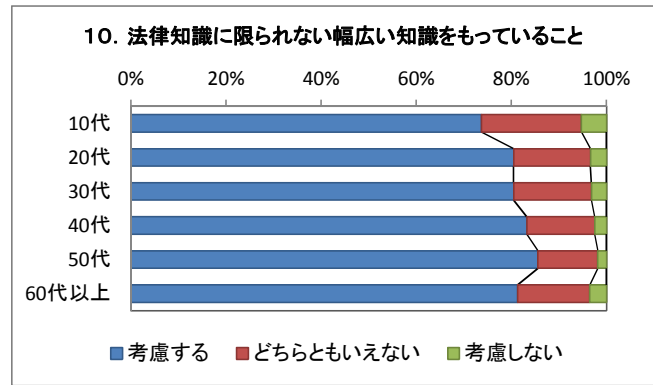
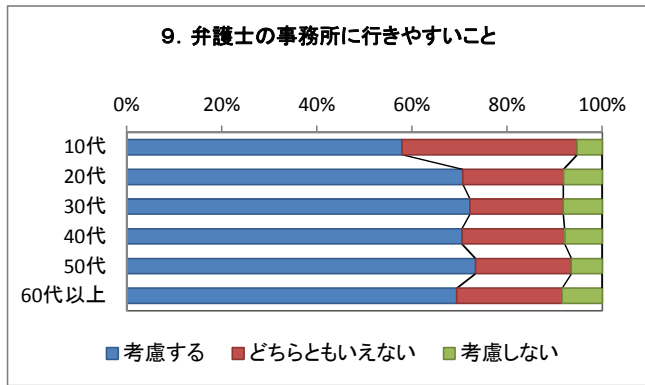

## 【インターネット】年収 \* 問9 弁護士を選ぶ際の考慮の度合

|                   | 1. 弁護士の性別  |                 | 2. 弁護士への話しやすさ |              | 3. 親身に対応してくれること |                   | 4. 依頼内容に対してきちんと説明してくれること |              | 5. 希望通りの結果が得られそうと言ってくれること |                   | 6. 弁護士の実務経験が長いこと |              |             |           |          |              |             |           |          |              |             |             |           |              |             |            |           |              |
|-------------------|------------|-----------------|---------------|--------------|-----------------|-------------------|--------------------------|--------------|---------------------------|-------------------|------------------|--------------|-------------|-----------|----------|--------------|-------------|-----------|----------|--------------|-------------|-------------|-----------|--------------|-------------|------------|-----------|--------------|
|                   | 男性が<br>いい  | どちら<br>でもよ<br>い | 女性<br>がいい     | 合計           | 考慮す<br>る        | どちら<br>ともい<br>えない | 考慮し<br>ない                | 合計           | 考慮す<br>る                  | どちら<br>ともい<br>えない | 考慮し<br>ない        | 合計           |             |           |          |              |             |           |          |              |             |             |           |              |             |            |           |              |
| 年収<br>300万円未<br>満 | 290<br>24% | 838<br>69%      | 95<br>8%      | 1223<br>100% | 1109<br>91%     | 96<br>8%          | 17<br>1%                 | 1222<br>100% | 1141<br>93%               | 73<br>6%          | 9<br>1%          | 1223<br>100% | 1154<br>94% | 61<br>5%  | 8<br>1%  | 1223<br>100% | 1154<br>94% | 61<br>5%  | 8<br>1%  | 1223<br>100% | 845<br>69%  | 324<br>26%  | 55<br>4%  | 1224<br>100% | 888<br>73%  | 284<br>23% | 50<br>4%  | 1222<br>100% |
| 300-500万<br>円未満   | 276<br>25% | 747<br>67%      | 95<br>8%      | 1118<br>100% | 1027<br>92%     | 84<br>8%          | 7<br>1%                  | 1118<br>100% | 1063<br>95%               | 53<br>5%          | 2<br>0%          | 1118<br>100% | 1076<br>96% | 40<br>4%  | 2<br>0%  | 1118<br>100% | 1076<br>96% | 40<br>4%  | 2<br>0%  | 1118<br>100% | 754<br>67%  | 318<br>28%  | 47<br>4%  | 1119<br>100% | 809<br>72%  | 264<br>24% | 45<br>4%  | 1118<br>100% |
| 500-1000<br>万円未満  | 278<br>24% | 819<br>70%      | 73<br>6%      | 1170<br>100% | 1085<br>93%     | 74<br>6%          | 10<br>1%                 | 1170<br>100% | 1110<br>95%               | 49<br>4%          | 11<br>1%         | 1170<br>100% | 1113<br>95% | 49<br>4%  | 8<br>1%  | 1170<br>100% | 1113<br>95% | 49<br>4%  | 8<br>1%  | 1170<br>100% | 750<br>64%  | 367<br>31%  | 52<br>4%  | 1169<br>100% | 814<br>70%  | 305<br>26% | 50<br>4%  | 1169<br>100% |
| 1000万円<br>以上      | 98<br>25%  | 277<br>72%      | 12<br>3%      | 387<br>100%  | 357<br>92%      | 27<br>7%          | 4<br>1%                  | 388<br>100%  | 361<br>93%                | 23<br>6%          | 4<br>1%          | 388<br>100%  | 367<br>95%  | 19<br>5%  | 2<br>1%  | 388<br>100%  | 367<br>95%  | 19<br>5%  | 2<br>1%  | 388<br>100%  | 250<br>64%  | 117<br>30%  | 21<br>5%  | 388<br>100%  | 285<br>74%  | 90<br>23%  | 12<br>3%  | 387<br>100%  |
| 合計                | 942<br>24% | 2681<br>69%     | 275<br>7%     | 3898<br>100% | 3578<br>92%     | 281<br>7%         | 38<br>1%                 | 3899<br>100% | 3675<br>94%               | 198<br>5%         | 26<br>1%         | 3899<br>100% | 3710<br>95% | 169<br>4% | 20<br>1% | 3899<br>100% | 3710<br>95% | 169<br>4% | 20<br>1% | 3899<br>100% | 2599<br>67% | 1126<br>29% | 175<br>4% | 3900<br>100% | 2796<br>72% | 943<br>24% | 157<br>4% | 3896<br>100% |

|                   | 7. 弁護士の専門分野 |                   | 8. 弁護士がそれまで取り扱った事件に関する実績と評価 |              | 9. 弁護士の事務所に行きやすいこと |                   | 10. 法律知識に限られない幅広い知識をもっていること |              | 11. 弁護士にかかる費用が安いこと |                   |           |              |             |            |          |              |             |            |          |              |             |            |          |              |
|-------------------|-------------|-------------------|-----------------------------|--------------|--------------------|-------------------|-----------------------------|--------------|--------------------|-------------------|-----------|--------------|-------------|------------|----------|--------------|-------------|------------|----------|--------------|-------------|------------|----------|--------------|
|                   | 考慮す<br>る    | どちら<br>ともい<br>えない | 考慮し<br>ない                   | 合計           | 考慮す<br>る           | どちら<br>ともい<br>えない | 考慮し<br>ない                   | 合計           | 考慮す<br>る           | どちら<br>ともい<br>えない | 考慮し<br>ない | 合計           |             |            |          |              |             |            |          |              |             |            |          |              |
| 年収<br>300万円未<br>満 | 1055<br>86% | 157<br>13%        | 11<br>1%                    | 1223<br>100% | 946<br>77%         | 246<br>20%        | 31<br>3%                    | 1223<br>100% | 977<br>80%         | 207<br>17%        | 38<br>3%  | 1222<br>100% | 989<br>81%  | 203<br>17% | 31<br>3% | 1223<br>100% | 1069<br>87% | 146<br>12% | 9<br>1%  | 1224<br>100% | 1069<br>87% | 146<br>12% | 9<br>1%  | 1224<br>100% |
| 300-500万<br>円未満   | 978<br>87%  | 130<br>12%        | 10<br>1%                    | 1118<br>100% | 883<br>79%         | 203<br>18%        | 33<br>3%                    | 1119<br>100% | 868<br>78%         | 210<br>19%        | 40<br>4%  | 1118<br>100% | 905<br>81%  | 184<br>16% | 29<br>3% | 1118<br>100% | 965<br>86%  | 136<br>12% | 17<br>2% | 1118<br>100% | 965<br>86%  | 136<br>12% | 17<br>2% | 1118<br>100% |
| 500-1000<br>万円未満  | 1023<br>87% | 131<br>11%        | 16<br>1%                    | 1170<br>100% | 910<br>78%         | 230<br>20%        | 30<br>3%                    | 1170<br>100% | 889<br>76%         | 231<br>20%        | 50<br>4%  | 1170<br>100% | 916<br>78%  | 226<br>19% | 29<br>2% | 1171<br>100% | 991<br>85%  | 163<br>14% | 15<br>1% | 1169<br>100% | 991<br>85%  | 163<br>14% | 15<br>1% | 1169<br>100% |
| 1000万円<br>以上      | 353<br>91%  | 30<br>8%          | 5<br>1%                     | 388<br>100%  | 334<br>86%         | 44<br>11%         | 9<br>2%                     | 387<br>100%  | 280<br>72%         | 88<br>23%         | 20<br>5%  | 388<br>100%  | 318<br>82%  | 59<br>15%  | 10<br>3% | 387<br>100%  | 313<br>80%  | 66<br>17%  | 10<br>3% | 389<br>100%  | 313<br>80%  | 66<br>17%  | 10<br>3% | 389<br>100%  |
| 合計                | 3409<br>87% | 448<br>11%        | 42<br>1%                    | 3899<br>100% | 3073<br>79%        | 723<br>19%        | 103<br>3%                   | 3899<br>100% | 3014<br>77%        | 736<br>19%        | 148<br>4% | 3898<br>100% | 3128<br>80% | 672<br>17% | 99<br>3% | 3899<br>100% | 3338<br>86% | 511<br>13% | 51<br>1% | 3900<br>100% | 3338<br>86% | 511<br>13% | 51<br>1% | 3900<br>100% |

【インターネット】年収 \* 問9 弁護士を選ぶ際の考慮の度合

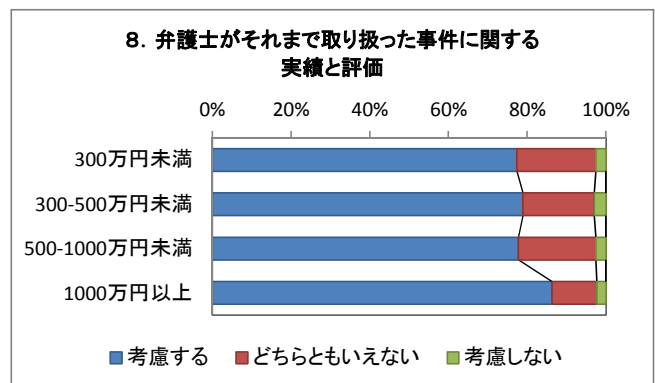
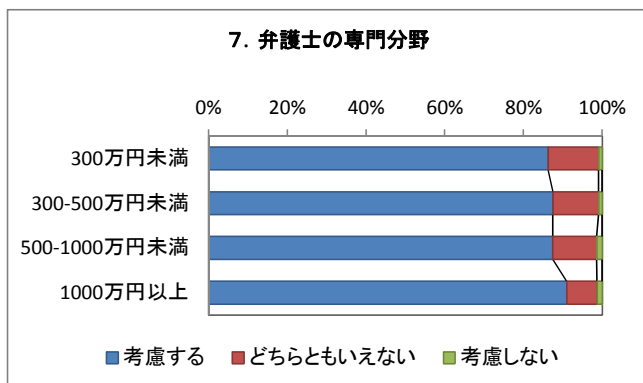
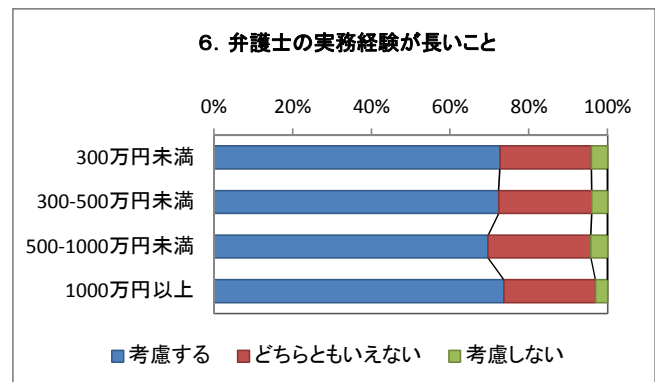
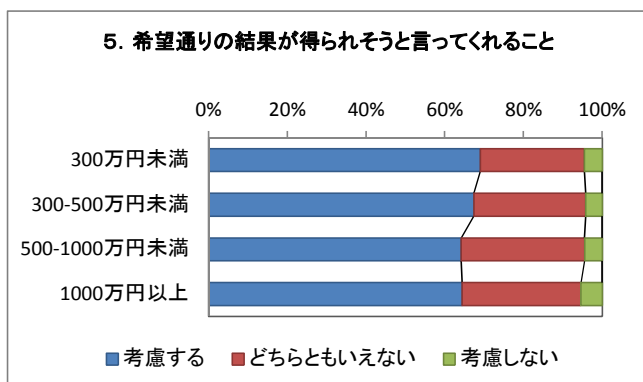
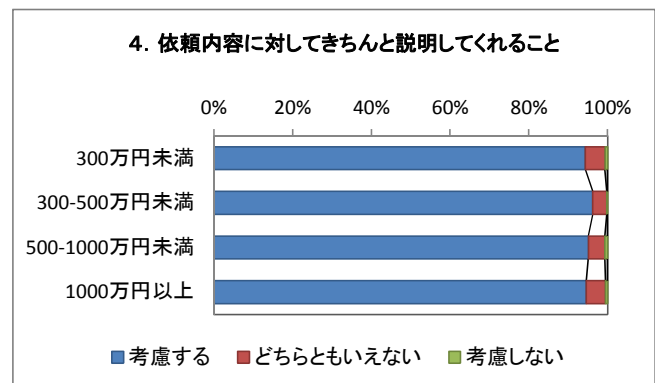
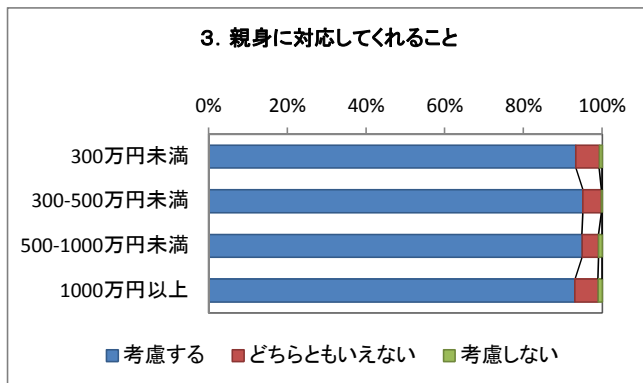
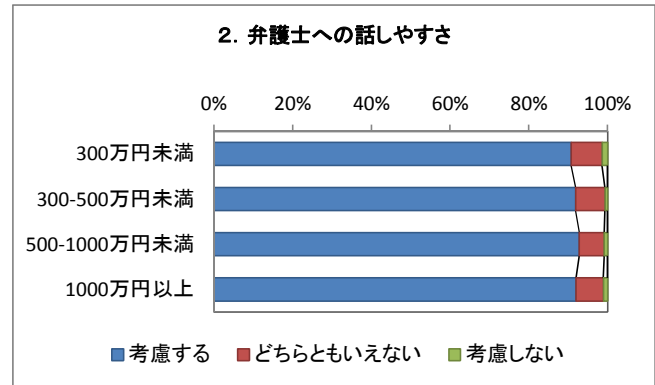
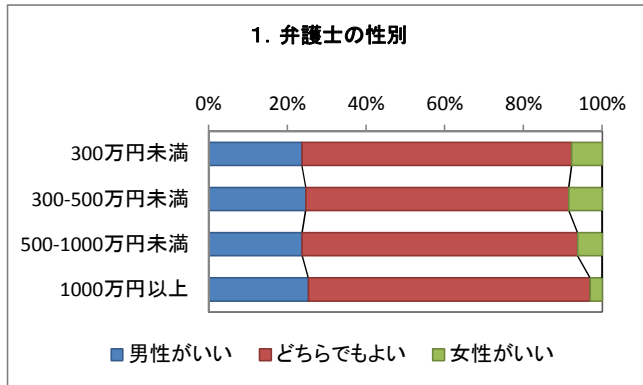

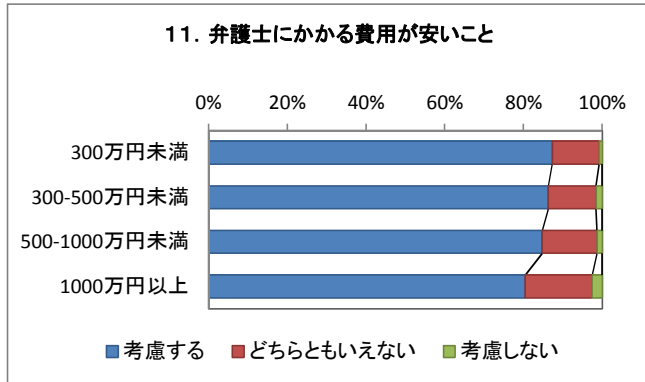
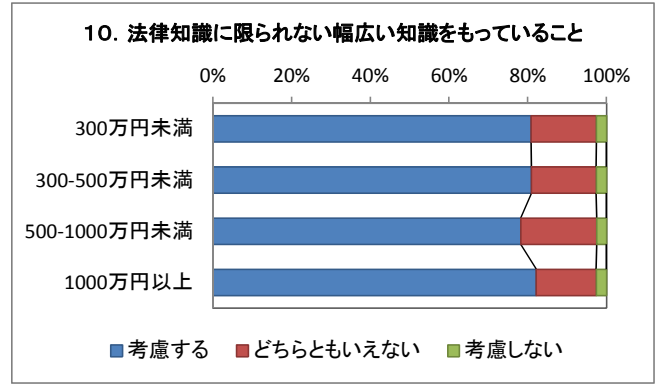
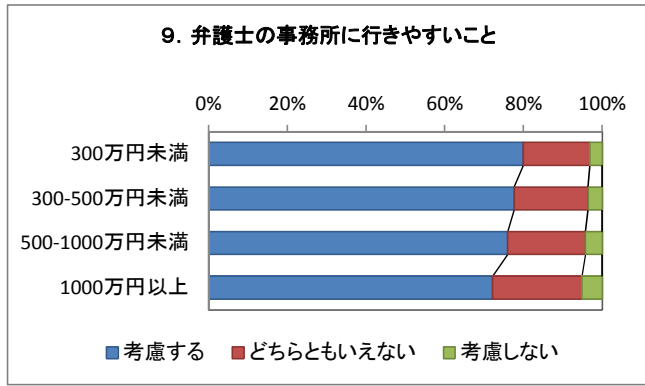



【法律相談者】年収 \* 問9 弁護士を選ぶ際の考慮の度合

| 年収           | 1. 弁護士の性別   |                 | 2. 弁護士への話しやすさ |              | 3. 親身に対応してくれること |                   | 4. 依頼内容に対してきちんと説明してくれること |              | 5. 希望通りの結果が得られそうと言ってくれること |                   | 6. 弁護士の実務経験が長いこと |              |             |           |          |              |             |             |           |              |             |             |           |              |
|--------------|-------------|-----------------|---------------|--------------|-----------------|-------------------|--------------------------|--------------|---------------------------|-------------------|------------------|--------------|-------------|-----------|----------|--------------|-------------|-------------|-----------|--------------|-------------|-------------|-----------|--------------|
|              | 男性が<br>いい   | どちら<br>でもよ<br>い | 女性<br>がいい     | 合計           | 考慮す<br>る        | どちら<br>ともい<br>えない | 考慮し<br>ない                | 合計           | 考慮す<br>る                  | どちら<br>ともい<br>えない | 考慮し<br>ない        | 合計           |             |           |          |              |             |             |           |              |             |             |           |              |
| 300万円未満      | 312<br>21%  | 923<br>62%      | 255<br>17%    | 1490<br>100% | 1361<br>91%     | 104<br>7%         | 33<br>2%                 | 1498<br>100% | 1409<br>94%               | 75<br>5%          | 22<br>1%         | 1506<br>100% | 1415<br>95% | 60<br>4%  | 15<br>1% | 1490<br>100% | 1043<br>72% | 340<br>24%  | 61<br>4%  | 1444<br>100% | 933<br>65%  | 396<br>27%  | 116<br>8% | 1445<br>100% |
| 300-500万円未満  | 554<br>23%  | 1521<br>64%     | 303<br>13%    | 2378<br>100% | 2243<br>93%     | 125<br>5%         | 55<br>2%                 | 2423<br>100% | 2320<br>95%               | 89<br>4%          | 27<br>1%         | 2436<br>100% | 2336<br>97% | 64<br>3%  | 15<br>1% | 2415<br>100% | 1671<br>71% | 565<br>24%  | 124<br>5% | 2360<br>100% | 1504<br>64% | 664<br>28%  | 187<br>8% | 2355<br>100% |
| 500-1000万円未満 | 656<br>23%  | 1919<br>68%     | 267<br>9%     | 2842<br>100% | 2767<br>94%     | 131<br>4%         | 51<br>2%                 | 2949<br>100% | 2877<br>97%               | 75<br>3%          | 11<br>0%         | 2963<br>100% | 2891<br>98% | 51<br>2%  | 5<br>0%  | 2947<br>100% | 1966<br>68% | 760<br>26%  | 181<br>6% | 2907<br>100% | 1903<br>66% | 796<br>27%  | 196<br>7% | 2895<br>100% |
| 1000万円以上     | 71<br>25%   | 186<br>65%      | 29<br>10%     | 286<br>100%  | 295<br>95%      | 9<br>3%           | 6<br>2%                  | 310<br>100%  | 299<br>96%                | 11<br>4%          | 1<br>0%          | 311<br>100%  | 303<br>98%  | 5<br>2%   | 0<br>0%  | 308<br>100%  | 196<br>64%  | 84<br>27%   | 26<br>8%  | 306<br>100%  | 227<br>74%  | 62<br>20%   | 18<br>6%  | 307<br>100%  |
| 合計           | 1593<br>23% | 4549<br>65%     | 854<br>12%    | 6996<br>100% | 6666<br>93%     | 369<br>5%         | 145<br>2%                | 7180<br>100% | 6905<br>96%               | 250<br>3%         | 61<br>1%         | 7216<br>100% | 6945<br>97% | 180<br>3% | 35<br>0% | 7160<br>100% | 4876<br>69% | 1749<br>25% | 392<br>6% | 7017<br>100% | 4567<br>65% | 1918<br>27% | 517<br>7% | 7002<br>100% |

| 年収           | 7. 弁護士の専門分野 |                   | 8. 弁護士がそれまで取り扱った事件に関する実績と評価 |              | 9. 弁護士の事務所に行きやすいこと |                   | 10. 法律知識に限られない幅広い知識をもっていること |              | 11. 弁護士にかかる費用が安いこと |                   |           |              |             |             |           |              |             |             |           |              |             |             |           |              |             |             |           |              |             |             |           |              |             |             |           |              |             |            |          |              |
|--------------|-------------|-------------------|-----------------------------|--------------|--------------------|-------------------|-----------------------------|--------------|--------------------|-------------------|-----------|--------------|-------------|-------------|-----------|--------------|-------------|-------------|-----------|--------------|-------------|-------------|-----------|--------------|-------------|-------------|-----------|--------------|-------------|-------------|-----------|--------------|-------------|-------------|-----------|--------------|-------------|------------|----------|--------------|
|              | 考慮す<br>る    | どちら<br>ともい<br>えない | 考慮し<br>ない                   | 合計           | 考慮す<br>る           | どちら<br>ともい<br>えない | 考慮し<br>ない                   | 合計           | 考慮す<br>る           | どちら<br>ともい<br>えない | 考慮し<br>ない | 合計           |             |             |           |              |             |             |           |              |             |             |           |              |             |             |           |              |             |             |           |              |             |             |           |              |             |            |          |              |
| 300万円未満      | 1177<br>82% | 216<br>15%        | 49<br>3%                    | 1442<br>100% | 926<br>65%         | 398<br>28%        | 104<br>7%                   | 1428<br>100% | 1050<br>73%        | 294<br>20%        | 99<br>7%  | 1443<br>100% | 1218<br>84% | 201<br>14%  | 30<br>2%  | 1449<br>100% | 1169<br>81% | 241<br>17%  | 35<br>2%  | 1445<br>100% | 1938<br>82% | 356<br>15%  | 67<br>3%  | 2361<br>100% | 1939<br>82% | 357<br>15%  | 70<br>3%  | 2366<br>100% | 1968<br>83% | 365<br>15%  | 32<br>1%  | 2365<br>100% | 2528<br>87% | 321<br>11%  | 54<br>2%  | 2903<br>100% | 2323<br>80% | 516<br>18% | 72<br>2% | 2911<br>100% |
| 300-500万円未満  | 288<br>94%  | 20<br>6%          | 0<br>0%                     | 308<br>100%  | 243<br>79%         | 53<br>17%         | 12<br>4%                    | 308<br>100%  | 228<br>73%         | 57<br>18%         | 26<br>8%  | 311<br>100%  | 266<br>87%  | 30<br>10%   | 10<br>3%  | 306<br>100%  | 215<br>70%  | 81<br>26%   | 10<br>3%  | 306<br>100%  | 215<br>70%  | 81<br>26%   | 10<br>3%  | 306<br>100%  | 215<br>70%  | 81<br>26%   | 10<br>3%  | 306<br>100%  | 215<br>70%  | 81<br>26%   | 10<br>3%  | 306<br>100%  | 215<br>70%  | 81<br>26%   | 10<br>3%  | 306<br>100%  |             |            |          |              |
| 500-1000万円未満 | 5931<br>85% | 913<br>13%        | 170<br>2%                   | 7014<br>100% | 4651<br>67%        | 1841<br>26%       | 469<br>7%                   | 6961<br>100% | 4991<br>71%        | 1444<br>21%       | 568<br>8% | 7003<br>100% | 5815<br>83% | 1015<br>14% | 192<br>3% | 7022<br>100% | 5675<br>81% | 1203<br>17% | 149<br>2% | 7027<br>100% | 5675<br>81% | 1203<br>17% | 149<br>2% | 7027<br>100% | 5675<br>81% | 1203<br>17% | 149<br>2% | 7027<br>100% | 5675<br>81% | 1203<br>17% | 149<br>2% | 7027<br>100% | 5675<br>81% | 1203<br>17% | 149<br>2% | 7027<br>100% |             |            |          |              |
| 合計           | 5931<br>85% | 913<br>13%        | 170<br>2%                   | 7014<br>100% | 4651<br>67%        | 1841<br>26%       | 469<br>7%                   | 6961<br>100% | 4991<br>71%        | 1444<br>21%       | 568<br>8% | 7003<br>100% | 5815<br>83% | 1015<br>14% | 192<br>3% | 7022<br>100% | 5675<br>81% | 1203<br>17% | 149<br>2% | 7027<br>100% | 5675<br>81% | 1203<br>17% | 149<br>2% | 7027<br>100% | 5675<br>81% | 1203<br>17% | 149<br>2% | 7027<br>100% | 5675<br>81% | 1203<br>17% | 149<br>2% | 7027<br>100% | 5675<br>81% | 1203<br>17% | 149<br>2% | 7027<br>100% |             |            |          |              |

【法律相談者】年収 \* 問9 弁護士を選ぶ際の考慮の度合

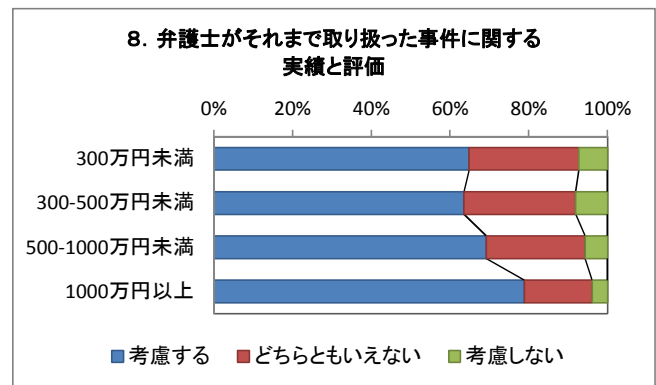
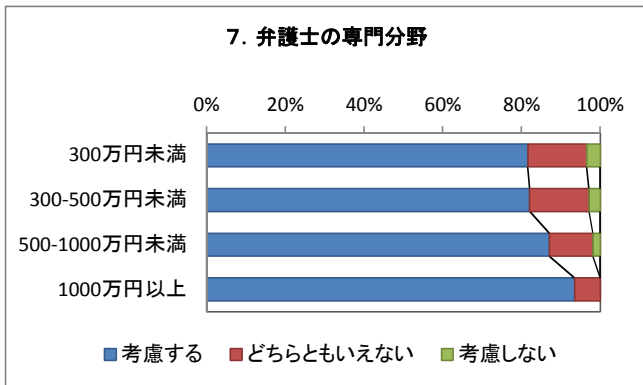
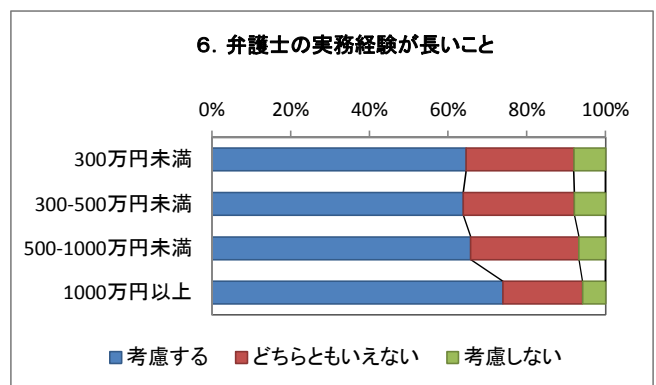
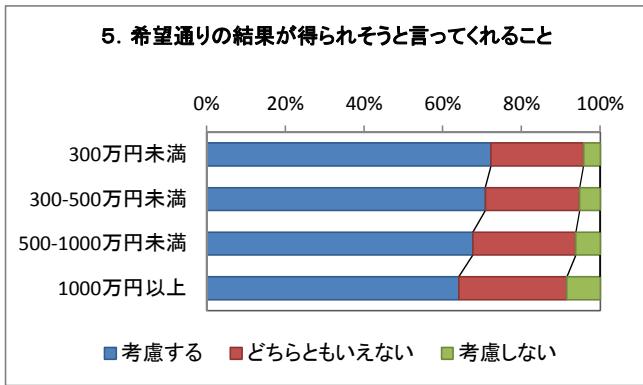
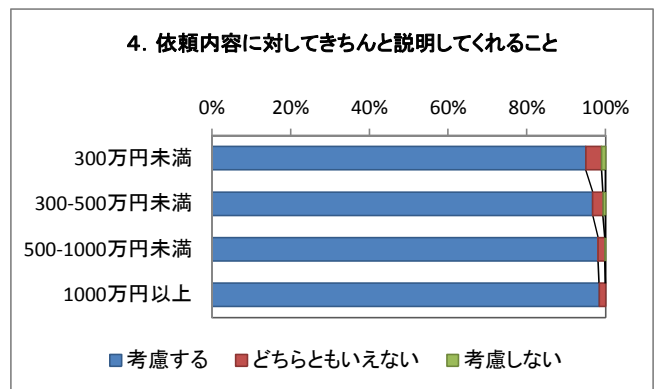
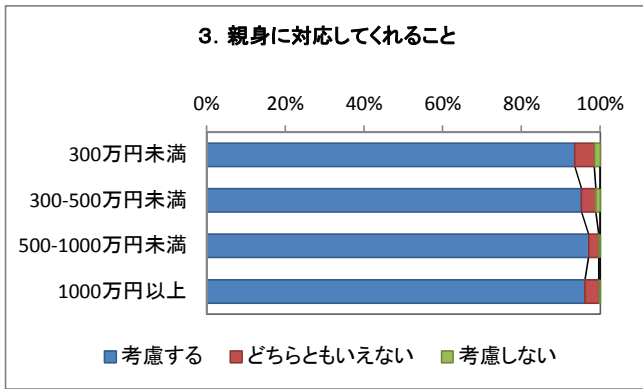
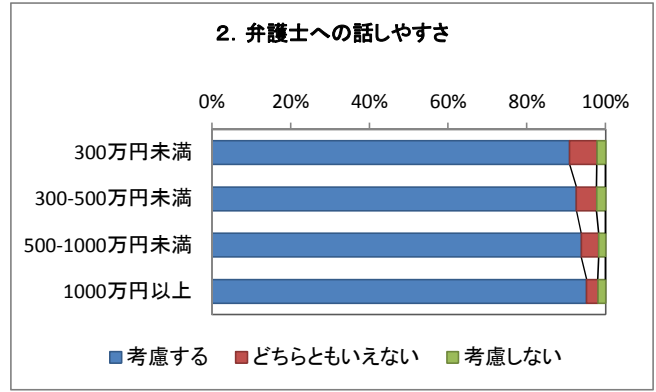
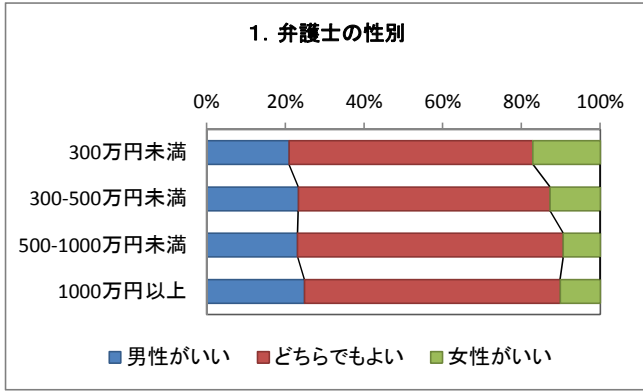

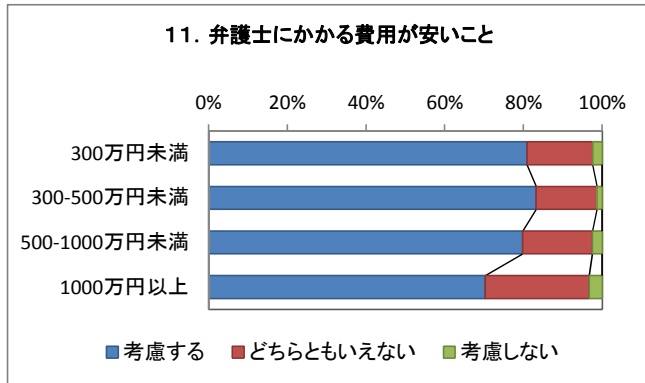
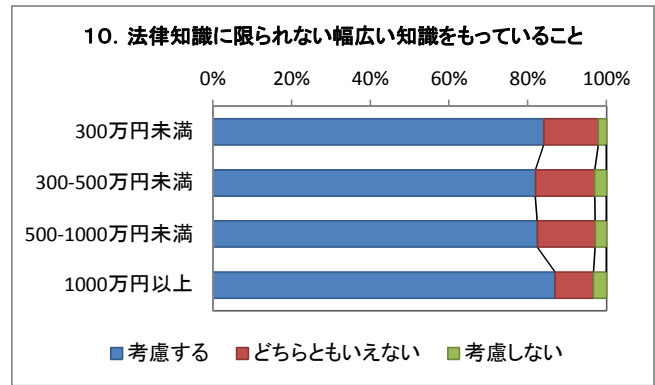
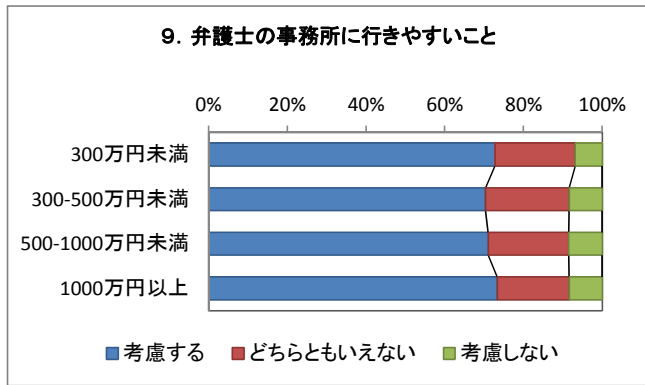

## 第5 仮想事例による質問

これから、弁護士と法律相談している場面について読んでもらいます。あなた自身が下の文章の中の「あなた」になったつもりで回答してください。

### 問14 <交通事故>

あなた(35才)は、3か月ほど前にお父さん(62才)を交通事故で亡くしました。事故は、横断歩道を歩行中に、左折してきたトラックがはねたものでした。

加害者が加入していた保険会社からは、損害賠償として2,000万円を支払うとの申し出がありました。

あなたが弁護士に相談に行ったところ、「その事案で2,000万円は低すぎるのではないかと。弁護士に依頼すれば、一般的には、2,500万円程度になると思う。」と言われました。

ただし、この弁護士に依頼するためには、最初に\_\_\_\_\_万円を支払う必要があります。また、希望どおり500万円の増額が得られたときには、さらに\_\_\_\_\_万円を支払う必要があります。増額された金額が500万円より低いときは追加の支払金額は減額されます。まったく増額が得られなかった場合でも最初に支払った\_\_\_\_\_万円は戻ってきません。

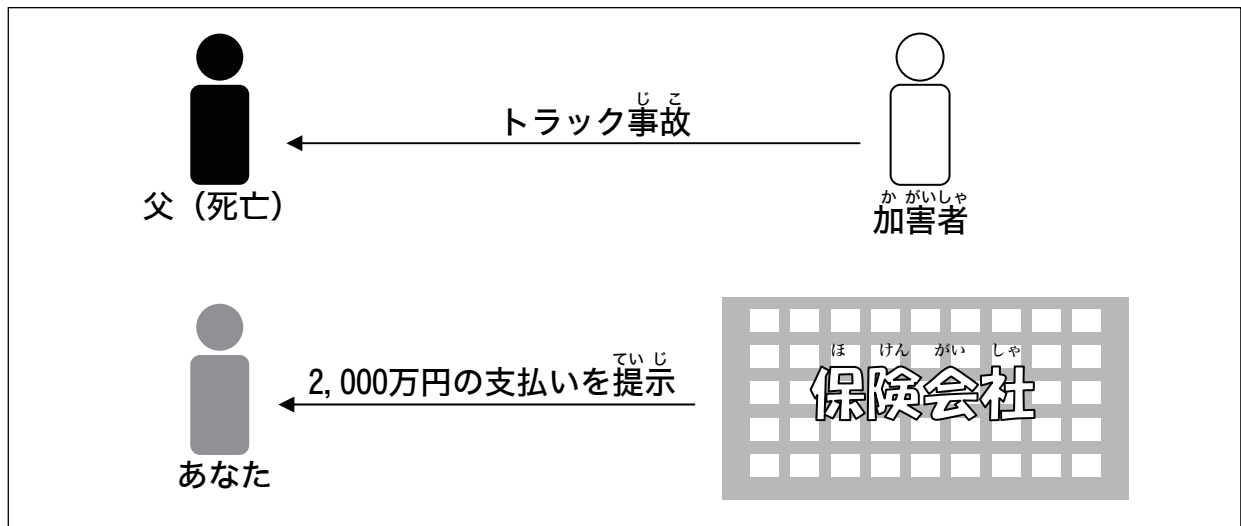

- (1) あなたは、この弁護士に保険会社との交渉を依頼したいと思いますか。あなたの意見にもっとも近いものの番号を1つ選んでください。【一つだけ○】

|   |                            |                    |
|---|----------------------------|--------------------|
| 1 | この弁護士に依頼したいと思う             | 13ページへ<br>お進みください。 |
| 2 | どちらかといえば、この弁護士に依頼したいと思う    |                    |
| 3 | どちらともいえない                  | (2)へお進み<br>ください。   |
| 4 | どちらかといえば、この弁護士に依頼したいとは思わない |                    |
| 5 | この弁護士に依頼したいとは思わない          |                    |

- (2) ((1)で「4 どちらかといえば、この弁護士に依頼したいとは思わない」、「5 この弁護士に依頼したいとは思わない」の答えをした人にお聞きします。)

この弁護士に依頼したいとは思わない理由は何ですか。もっともあてはまるものの番号を1つ選んでください。【一つだけ○】

|   |                              |
|---|------------------------------|
| 1 | 弁護士に支払う金額が高いから               |
| 2 | 自分でやれると思うから                  |
| 3 | 他の専門家（司法書士、税理士など）に相談しようと思うから |
| 4 | その他                          |

( )

この仮想事例に記載されている弁護士に対する依頼料は、事件を弁護士に依頼するかどうかを考慮する要素として仮に設定した金額であり、何らかの規則や基準に基づいて設定したものではありません。実際の依頼料は、個々の事案の内容に応じて依頼者と弁護士との間の話し合いによって決められます。

## 第5 仮想事例による質問

これから、弁護士と法律相談している場面について読んでもらいます。あなた自身が下の文章の中の「あなた」になったつもりで回答してください。

### 問14 <遺産の分割>

最近、あなた（42才）のお父さん（78才）が病気で亡くなりました。お母さんはすでに他界しており、相続人は、あなたとお兄さん（48才）とお姉さん（45才）の3人です。お父さんは、自宅（7,000万円相当）と預金2,000万円を遺産として残していましたので、遺産の総額は9,000万円です。

兄弟3人で遺産の分け方を話し合いましたが、お兄さんもお姉さんも自宅が欲しいと言って互いに譲りません。これに対し、あなたは現金が欲しいので、自宅を売却してすべて現金にして3人で分ければ良いと提案しましたが、お兄さんとお姉さんは、あなたの提案に賛成してくれません。

そこで、弁護士に相談したところ、家庭裁判所で遺産を分ける手続きを行うよう勧められました。手続きをこの弁護士に依頼した場合、最初に\_\_\_\_\_万円を支払う必要があります。また、希望どおり3,000万円の現金を得られた場合には、さらに\_\_\_\_\_万円を支払う必要があります。得られた現金が3,000万円より低いときは追加で支払う金額は減額されます。なお、遺産の分け方を決められなかった場合でも、最初に支払った\_\_\_\_\_万円は戻ってきません。

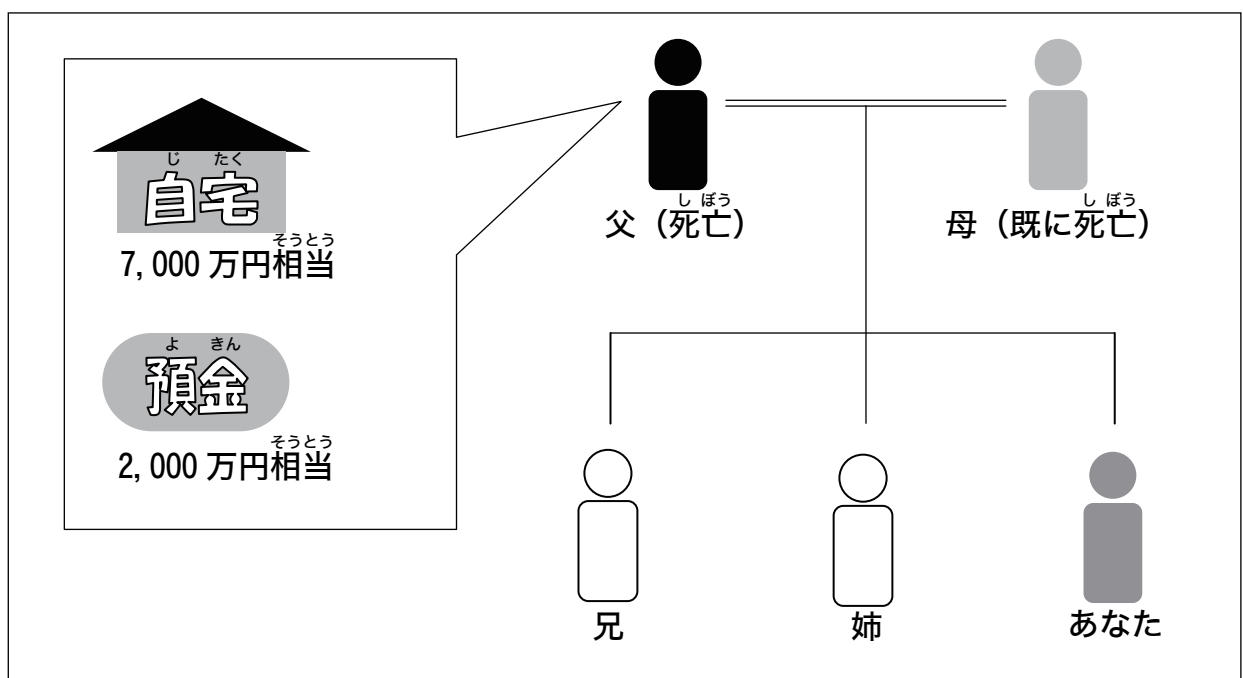

## 第5 仮想事例による質問

これから、弁護士と法律相談している場面について読んでもらいます。あなた自身が下の文章の中の「あなた」になったつもりで回答してください。

### 問14 <遺言書の作成>

あなた（65才）は、長年勤めた会社を定年退職し、年金で生活をしています。あなたには、妻（60才）と息子（35才）と娘（33才）がいます。あなたには、現在、自宅不動産と預金、株券の資産があり、総額8,000万円くらいの価値になります。

家族の仲は良いのですが、あなたは、自分が死んだ後に遺産をめぐってトラブルが起きないか心配になりました。

そこで、ちゃんとした遺言書を残しておこうと考え、弁護士に相談したところ、8,000万円の資産を妻と子ども2人に分ける遺言書の作成を依頼するためには、\_\_\_\_\_万円を弁護士に支払う必要があるということです。

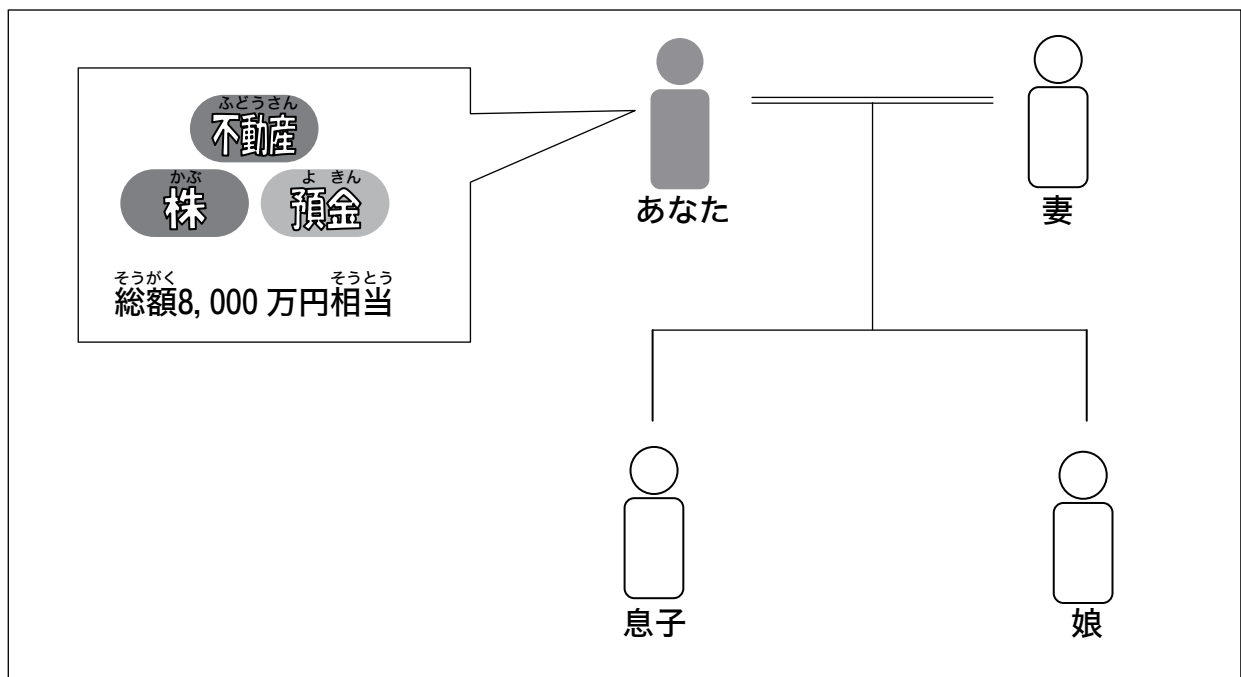

## 第5 仮想事例による質問

これから、弁護士と法律相談している場面について読んでもらいます。あなた自身が下の文章の中の「あなた」になったつもりで回答してください。

### 問14 <貸金の請求>

あなた（40才）は、2年前に友人のAさん（40才）から、事業を始めるのでお金を貸してくれと頼まれ、500万円を貸しました。Aさんはそれを元手にお弁当屋を開いており、現在も営業を続けています。

しかし、その500万円をAさんが返すと約束した日から、もう半年経過しています。あなたは、くりかえしAさんに返済を求めています。Aさんはお金を返しません。

そこで弁護士に相談したところ、Aさんからの取り返しをこの弁護士に依頼するのであれば、最初に\_\_\_\_\_万円を支払う必要があるということです。また、希望どおり500万円を取り返せたときには、さらに\_\_\_\_\_万円を支払う必要があります。取り返せた金額が500万円より低いときは追加で支払う金額は減額されます。なお、まったく取り返せなかった場合でも最初に支払った\_\_\_\_\_万円は戻ってきません。

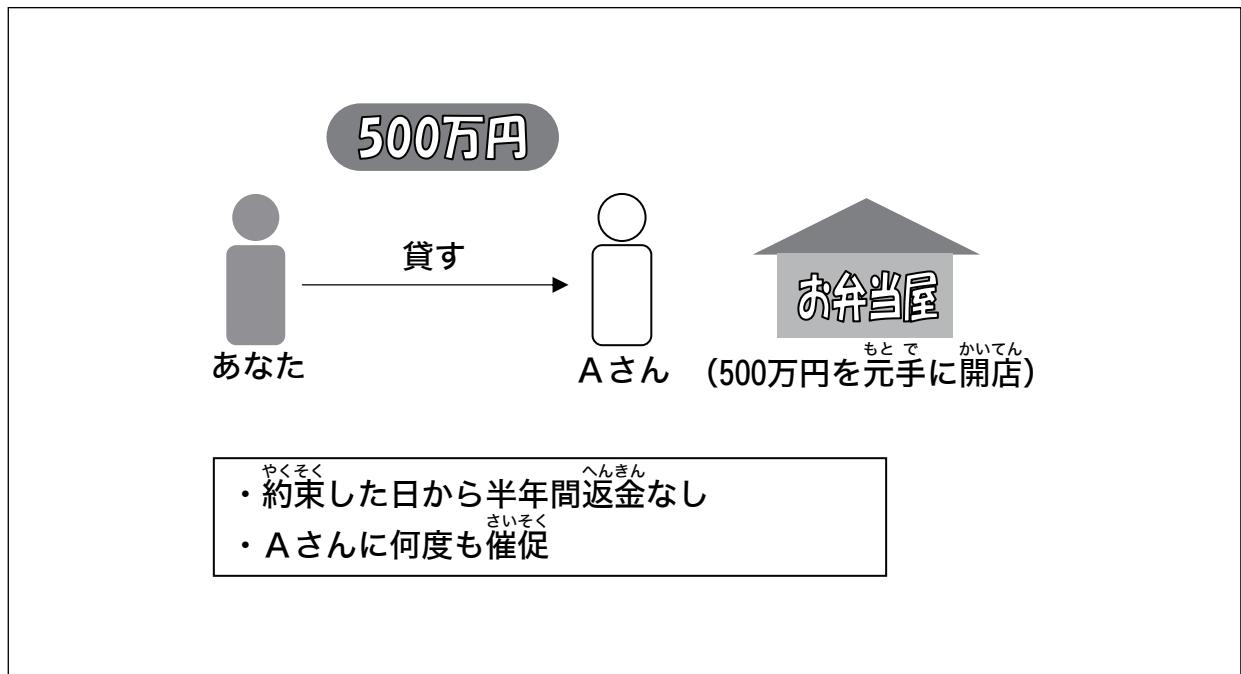



## 第5 仮想事例による質問

これから、弁護士と法律相談している場面について読んでもらいます。あなた自身が下の文章の中の「あなた」になったつもりで回答してください。

### 問14 <離婚> (男性も女性もお答えください。)

あなた(38才)は結婚して10年、子どもはいません。夫婦共働きでやってきましたが、最近すれ違いが多く、夫婦仲はあまりよくありません。ある日、あなたは相手の携帯電話を見て何度も浮気していることを知り、問いたしましたが、一向に態度を改めないで、離婚を決意しました。離婚にあたっては、相手に慰謝料200万円を支払ってもらいたいと考えています。しかし、相手は離婚にはまったく応じないうえ、逆にあなたの態度を非難するばかりです。

そこで弁護士に相談したところ、離婚の案件をこの弁護士に依頼するのであれば、まず\_\_\_\_\_万円を支払う必要があるということです。また、希望どおり離婚し、慰謝料200万円を得られた場合には、さらに\_\_\_\_\_万円を支払う必要があります。慰謝料の金額が200万円より低いときは、追加の支払い金額は減額されます。なお、離婚ができなかった場合でも最初に支払った\_\_\_\_\_万円は戻ってきません。

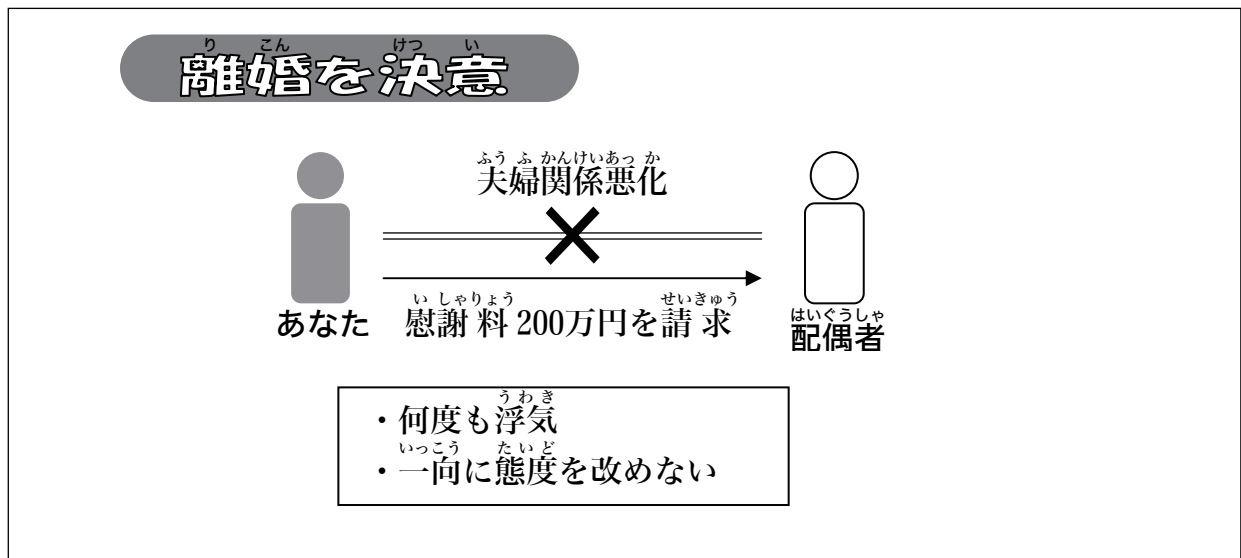

## 第5 仮想事例による質問

これから、弁護士と法律相談している場面について読んでもらいます。あなた自身が下の文章の中の「あなた」になったつもりで回答してください。

### 問14 <家賃の不払い・立ち退き請求>

あなた(42才)は5年前にマンションを購入して家族で住んでいましたが、昨年、転職することになり、家族で引っ越しました。マンション(現在の価値2,000万円相当)は月額13万円でAさん(45才)に貸すことにし、この家賃収入13万円の中から住宅ローンや税金などを毎月10万円支払っていました。

ところが、最近、Aさんが家賃を払わなくなり、現在までで3か月分(合計39万円)の家賃を払って来ていません。

あなたはAさんに何度も催促していますが、Aさんは「もうすぐ払う」と言うだけで、払ってくれません。そのため、あなたは住宅ローンや税金を支払い続けるのが苦しくなってきました。

そこで、弁護士に相談したところ、賃料の回収は難しいので、早く裁判を起こしてAさんをマンションから出て行かせ、次の借り手を探した方がよい、と言われました。

Aさんに対する裁判を、この弁護士に依頼するのであれば、まず\_\_\_\_\_万円を支払う必要があります。またAさんを希望どおり出て行かせることができたときには、さらに\_\_\_\_\_万円を支払う必要があります。なお、希望どおり出て行かせることができなかった場合でも、最初に支払った\_\_\_\_\_万円は戻ってきません。

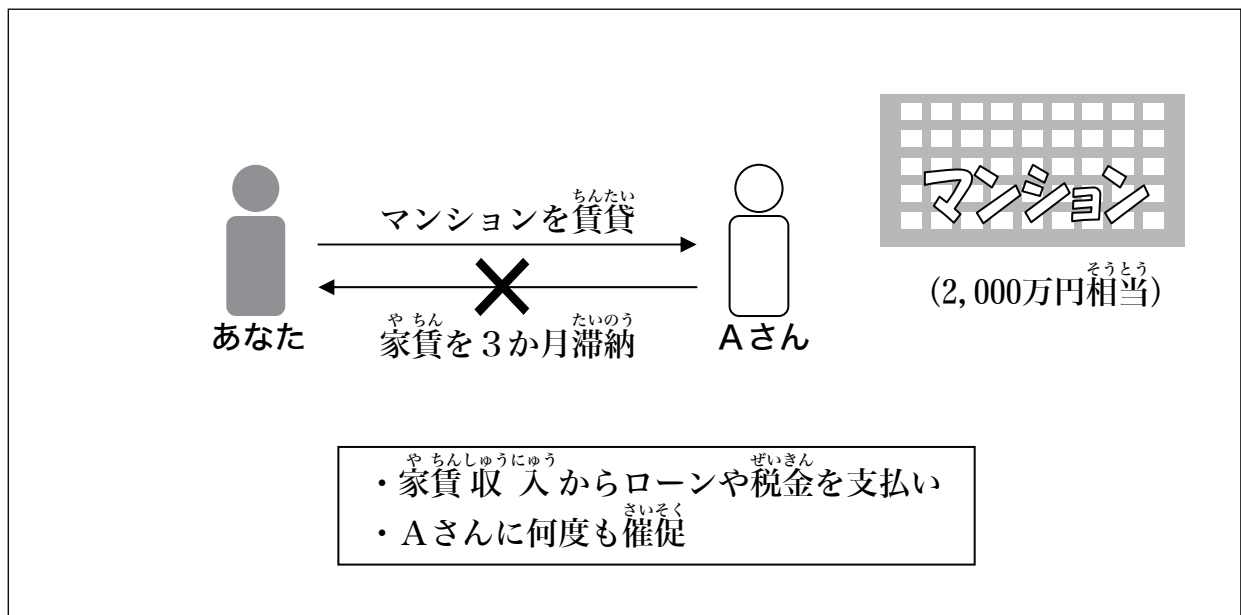

## 第5 仮想事例による質問

これから、弁護士と法律相談している場面について読んでもらいます。あなた自身が下の文章の中の「あなた」になったつもりで回答してください。

### 問14 <残業代の請求>

あなた(39才)は、不況のため、長年働いていた会社から解雇されました。何とか他の働き口を見つけることができましたが、新しい職場の同僚から、「前の会社でもらっていない残業代があるならば、今からでももらえるかもしれない」というアドバイスを受けました。あなたは、支払ってもらっていない残業代に心当たりがあったので、前の会社に連絡をしてみましたが、支払いを拒否されました。

納得がいかないので弁護士に相談にいくと、夜中まで働いた分や休日に働いた分を合わせると、200万円程度は取れるのではないかと言われました。

この弁護士に依頼して交渉や裁判をしてもらうためには、最初に\_\_\_\_\_万円を支払う必要があります。また、希望どおり200万円が取れたら、さらに\_\_\_\_\_万円を支払う必要があります。得られた金額が200万円より低いときは追加で支払う金額は減額されます。なお、まったく取れなかった場合でも、最初に支払った\_\_\_\_\_万円は戻ってきません。

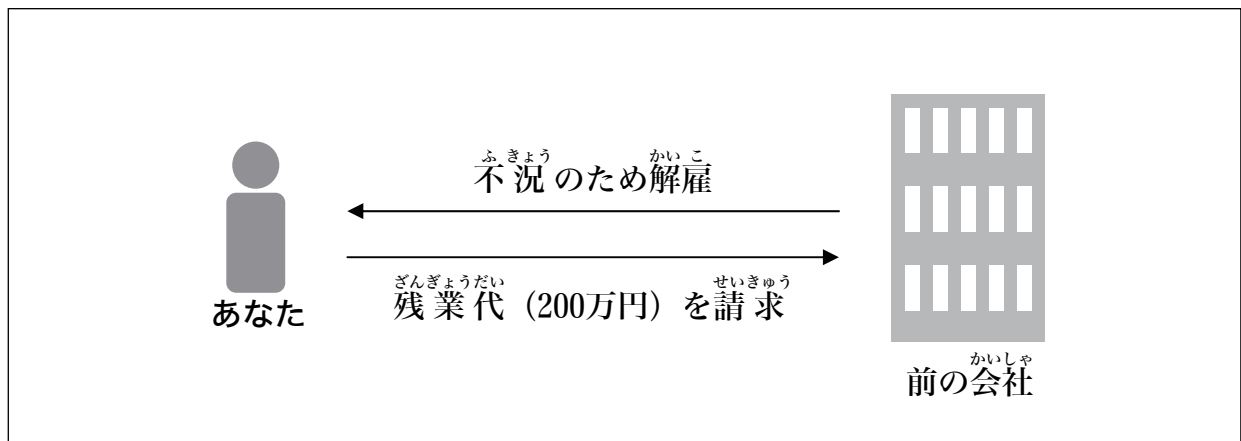

問15(3) 仮に、弁護士に依頼するとすれば、最初に支払う金額、希望通りの結果が得られたときに支払う金額、それぞれ、いくらまでであれば依頼しますか。 [必須]

---

最初に支払う金額

万円

希望通りの結果が得られたときに支払う金額

万円

※半角数字で記入してください。

これから、弁護士と法律相談している場面について読んでもらいます。あなた自身が下の文章の中の「あなた」になったつもりで回答してください。

問16 <遺言書の作成>

あなた(65才)は、長年勤めた会社を定年退職し、年金で生活をしています。あなたには、妻(60才)と息子(35才)と娘(33才)がいます。あなたには、現在、自宅不動産と預金、株券の資産があり、総額8,000万円程度の価値になります。

[必須]

家族の仲は良いのですが、あなたは、自分が死んだ後に遺産をめぐってトラブルが起きないか心配になりました。

弁護士に支払うお金がいくらまでであれば、遺言書の作成を、弁護士に依頼しようと思いませんか。

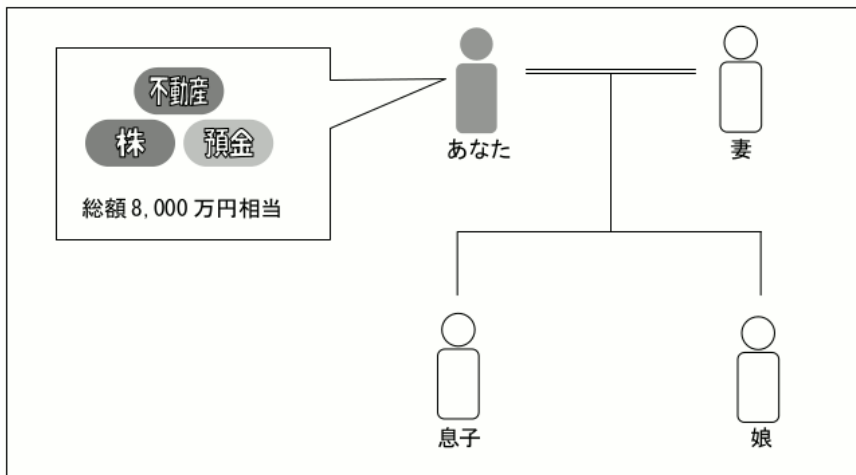

なお、同様の事案で多くの弁護士は以下の金額を受け取っているようです(弁護士に対するアンケート結果より)。

※参考

弁護士に支払う金額：16万円

弁護士に支払う金額  万円

※半角数字で記入してください。

この仮想事例に記載されている弁護士に対する依頼料は、事件を弁護士に依頼するかどうかを考慮する要素として仮に設定した金額であり、何らかの規則や基準に基づいて設定したものではありません。実際の依頼料は、個々の事案の内容に応じて依頼者と弁護士との間の話し合いによって決められます。

## 第5 仮想事例による質問

これから、弁護士と法律相談している場面について読んでもらいます。貴社が下の文章の中の相談者になったと仮定して回答してください。

### 問26 <契約書作成>

貴社が、今度別の会社と3年間にわたって継続的に商品を売買する基本契約を締結することになりました。この契約により、年間800万円の純利益が見込まれます。

貴社は、この契約を結ぶにあたって、後々に紛争が生じないように、しっかりとした契約書を作成したいと考えています。そこで、弁護士に相談したところ、契約書をこの弁護士に依頼して作成してもらおうのであれば、\_\_\_\_\_万円支払う必要があるということです。

(1) 貴社は、この弁護士に契約書の作成を依頼したいと思いますか。貴社の意見にもっとも近いものの番号を1つ選んでください。【一つだけ○】

|   |                            |                       |
|---|----------------------------|-----------------------|
| 1 | この弁護士に依頼したいと思う             | 19ページ問27へ<br>お進みください。 |
| 2 | どちらかといえば、この弁護士に依頼したいと思う    |                       |
| 3 | どちらともいえない                  | (2)及び(3)へお<br>進みください。 |
| 4 | どちらかといえば、この弁護士に依頼したいとは思わない |                       |
| 5 | この弁護士に依頼したいとは思わない          |                       |

(2) (1)で「4 どちらかといえば、この弁護士に依頼したいとは思わない」、「5 この  
弁護士に依頼したいとは思わない」と答えた会社にお聞きします。

この弁護士に依頼したいと思わない理由は何ですか。もっともあてはまるものの番号  
を1つ選んでください。【一つだけ○】

|  |
|--|
| 1 弁護士に支払う金額が高いから                           |
| 2 自社で対応できると思うから                            |
| 3 他の専門家（司法書士、税理士、社会保険労務士など）に相談しようと思<br>うから |
| 4 その他                                      |
| [ ]  |

(3) (1)で「4 どちらかといえば、この弁護士に依頼したいとは思わない」、「5 この  
弁護士に依頼したいとは思わない」と答えた会社にお聞きします。

仮に、弁護士に依頼するとすれば、弁護士に支払う金額がいくらまでであれば依頼し  
ますか。

|           |     |      |
|-----------|-----|------|
| 弁護士に支払う金額 | [ ] | 万円まで |
|-----------|-----|------|

これから、弁護士と法律相談している場面について読んでもらいます。貴社が下の文章の中の相談者になったと仮定して回答してください。

### 問27 <残業代請求>

貴社が経営する店舗の売上げが悪くなったため、長年働いてもらっていたパートの店員(42才)に辞めてもらいました。すると、しばらくしてその店員から、もらっていない残業代が300万円あるはずだから支払ってほしいという連絡を受けました。

そこで弁護士事務所に相談にいくと、タイムカードを見た弁護士から、交渉次第では、100万円まで減額できるのではないか、と言われました。

弁護士に支払うお金がいくらまでであれば、元店員との交渉をこの弁護士に依頼しようと思いますか。最初に支払う金額(元店員の言うとおりの300万円を支払うこととなったときにも戻ってきません。)、希望どおりに100万円で済ませられたときに支払う金額、それぞれについて答えてください。

なお、同様の事案で多くの弁護士は以下の金額を受け取っているようです(弁護士に対するアンケート結果より)。

#### ※参考

最初に支払う金額：15万円

希望通りの結果が得られたときに支払う金額：25万円

|                      |                      |    |
|----------------------|----------------------|----|
| 最初に支払う金額             | <input type="text"/> | 万円 |
| 希望通りの結果が得られたときに支払う金額 | <input type="text"/> | 万円 |



【インターネット・法律相談者・中小企業】シナリオにおける価格条件

| 事案             | 価格条件 | 最低価格  | 低価格   | 中価格   | 高価格   | 最高価格  |
|----------------|------|-------|-------|-------|-------|-------|
|                |      |       |       |       |       |       |
| 交通事故           | 合計   | 50万円  | 70万円  | 80万円  | 90万円  | 100万円 |
|                | 着手金  | 15万円  | 20万円  | 25万円  | 30万円  | 30万円  |
|                | 報酬金  | 35万円  | 50万円  | 55万円  | 60万円  | 70万円  |
| 遺産分割           | 合計   | 100万円 | 150万円 | 200万円 | 250万円 | 300万円 |
|                | 着手金  | 30万円  | 50万円  | 60万円  | 80万円  | 100万円 |
|                | 報酬金  | 70万円  | 100万円 | 140万円 | 170万円 | 200万円 |
| 遺言作成           | 合計   | 5万円   | 10万円  | 15万円  | 20万円  | 30万円  |
|                | 着手金  | 5万円   | 10万円  | 15万円  | 20万円  | 30万円  |
|                | 報酬金  |       |       |       |       |       |
| 貸金             | 合計   | 50万円  | 70万円  | 80万円  | 90万円  | 100万円 |
|                | 着手金  | 15万円  | 20万円  | 25万円  | 30万円  | 30万円  |
|                | 報酬金  | 35万円  | 50万円  | 55万円  | 60万円  | 70万円  |
| 離婚<br>(共通)     | 合計   | 30万円  | 50万円  | 70万円  | 90万円  | 120万円 |
|                | 着手金  | 10万円  | 15万円  | 20万円  | 30万円  | 40万円  |
|                | 報酬金  | 20万円  | 35万円  | 50万円  | 60万円  | 80万円  |
| 賃料不払明渡し        | 合計   | 50万円  | 75万円  | 100万円 | 125万円 | 150万円 |
|                | 着手金  | 15万円  | 25万円  | 30万円  | 40万円  | 50万円  |
|                | 報酬金  | 35万円  | 50万円  | 70万円  | 85万円  | 100万円 |
| 残業代請求<br>(労働者) | 合計   | 30万円  | 35万円  | 40万円  | 45万円  | 50万円  |
|                | 着手金  | 5万円   | 10万円  | 10万円  | 15万円  | 15万円  |
|                | 報酬金  | 25万円  | 25万円  | 30万円  | 30万円  | 35万円  |
| 契約書作成          | 合計   | 5万円   | 10万円  | 15万円  | 20万円  | 30万円  |
|                | 着手金  | 5万円   | 10万円  | 15万円  | 20万円  | 30万円  |
|                | 報酬金  |       |       |       |       |       |
| 残業代請求<br>(雇用者) | 合計   | 30万円  | 35万円  | 40万円  | 45万円  | 50万円  |
|                | 着手金  | 5万円   | 10万円  | 10万円  | 15万円  | 15万円  |
|                | 報酬金  | 25万円  | 25万円  | 30万円  | 30万円  | 35万円  |

## 【インターネット】 離婚事案における多重比較

多重比較<sup>a</sup>

従属変数： 弁護士の利用意欲

| (I) 価格条件          | (J) 価格条件 | 平均差<br>(I-J) | 標準誤差 | 有意確率  | 95% 信頼区間 |      |
|-------------------|----------|--------------|------|-------|----------|------|
|                   |          |              |      |       | 下限       | 上限   |
| Dunnett T3 最低価格条件 | 低価格条件    | -.296        | .123 | .155  | -.64     | .05  |
|                   | 中価格条件    | -.316        | .122 | .093  | -.66     | .03  |
|                   | 高価格条件    | -.713*       | .122 | .000  | -1.06    | -.37 |
|                   | 最高価格条件   | -.831*       | .117 | .000  | -1.16    | -.50 |
| 低価格条件             | 最低価格条件   | .296         | .123 | .155  | -.05     | .64  |
|                   | 中価格条件    | -.020        | .133 | 1.000 | -.40     | .36  |
|                   | 高価格条件    | -.417*       | .134 | .020  | -.79     | -.04 |
|                   | 最高価格条件   | -.535*       | .129 | .000  | -.90     | -.17 |
| 中価格条件             | 最低価格条件   | .316         | .122 | .093  | -.03     | .66  |
|                   | 低価格条件    | .020         | .133 | 1.000 | -.36     | .40  |
|                   | 高価格条件    | -.397*       | .132 | .029  | -.77     | -.02 |
|                   | 最高価格条件   | -.515*       | .128 | .001  | -.87     | -.15 |
| 高価格条件             | 最低価格条件   | .713*        | .122 | .000  | .37      | 1.06 |
|                   | 低価格条件    | .417*        | .134 | .020  | .04      | .79  |
|                   | 中価格条件    | .397*        | .132 | .029  | .02      | .77  |
|                   | 最高価格条件   | -.118        | .128 | .988  | -.48     | .24  |
| 最高価格条件            | 最低価格条件   | .831*        | .117 | .000  | .50      | 1.16 |
|                   | 低価格条件    | .535*        | .129 | .000  | .17      | .90  |
|                   | 中価格条件    | .515*        | .128 | .001  | .15      | .87  |
|                   | 高価格条件    | .118         | .128 | .988  | -.24     | .48  |

\*. 平均の差は 0.05 水準で有意です。

a. 事案類型 = 離婚

【法律相談者】 離婚事案における多重比較の結果

多重比較<sup>a</sup>

従属変数： 弁護士の利用意欲

| (I) 価格条件          | (J) 価格条件 | 平均差<br>(I-J) | 標準誤差 | 有意確率 | 95% 信頼区間 |      |
|-------------------|----------|--------------|------|------|----------|------|
|                   |          |              |      |      | 下限       | 上限   |
| Dunnett T3 最低価格条件 | 低価格条件    | -.280*       | .083 | .008 | -.51     | -.05 |
|                   | 中価格条件    | -.494*       | .081 | .000 | -.72     | -.27 |
|                   | 高価格条件    | -.630*       | .083 | .000 | -.86     | -.40 |
|                   | 最高価格条件   | -.783*       | .084 | .000 | -1.02    | -.55 |
| 低価格条件             | 最低価格条件   | .280*        | .083 | .008 | .05      | .51  |
|                   | 中価格条件    | -.214        | .083 | .098 | -.45     | .02  |
|                   | 高価格条件    | -.350*       | .086 | .001 | -.59     | -.11 |
|                   | 最高価格条件   | -.503*       | .086 | .000 | -.74     | -.26 |
| 中価格条件             | 最低価格条件   | .494*        | .081 | .000 | .27      | .72  |
|                   | 低価格条件    | .214         | .083 | .098 | -.02     | .45  |
|                   | 高価格条件    | -.136        | .083 | .660 | -.37     | .10  |
|                   | 最高価格条件   | -.289*       | .083 | .006 | -.52     | -.05 |
| 高価格条件             | 最低価格条件   | .630*        | .083 | .000 | .40      | .86  |
|                   | 低価格条件    | .350*        | .086 | .001 | .11      | .59  |
|                   | 中価格条件    | .136         | .083 | .660 | -.10     | .37  |
|                   | 最高価格条件   | -.153        | .086 | .550 | -.39     | .09  |
| 最高価格条件            | 最低価格条件   | .783*        | .084 | .000 | .55      | 1.02 |
|                   | 低価格条件    | .503*        | .086 | .000 | .26      | .74  |
|                   | 中価格条件    | .289*        | .083 | .006 | .05      | .52  |
|                   | 高価格条件    | .153         | .086 | .550 | -.09     | .39  |

\*. 平均の差は 0.05 水準で有意です。

a. 事案類型 = 離婚

## 【法律相談者】 貸金請求事案における多重比較の結果

多重比較<sup>a</sup>

従属変数： 弁護士の利用意欲

| (I) 価格条件         | (J) 価格条件 | 平均差<br>(I-J) | 標準誤差 | 有意確率 | 95% 信頼区間 |      |
|------------------|----------|--------------|------|------|----------|------|
|                  |          |              |      |      | 下限       | 上限   |
| Tukey HSD 最低価格条件 | 低価格条件    | -.088        | .108 | .926 | -.38     | .21  |
|                  | 中価格条件    | -.346*       | .108 | .012 | -.64     | -.05 |
|                  | 高価格条件    | -.211        | .107 | .284 | -.50     | .08  |
|                  | 最高価格条件   | -.411*       | .107 | .001 | -.70     | -.12 |
| 低価格条件            | 最低価格条件   | .088         | .108 | .926 | -.21     | .38  |
|                  | 中価格条件    | -.257        | .108 | .123 | -.55     | .04  |
|                  | 高価格条件    | -.123        | .108 | .785 | -.42     | .17  |
|                  | 最高価格条件   | -.322*       | .107 | .023 | -.62     | -.03 |
| 中価格条件            | 最低価格条件   | .346*        | .108 | .012 | .05      | .64  |
|                  | 低価格条件    | .257         | .108 | .123 | -.04     | .55  |
|                  | 高価格条件    | .135         | .108 | .721 | -.16     | .43  |
|                  | 最高価格条件   | -.065        | .107 | .975 | -.36     | .23  |
| 高価格条件            | 最低価格条件   | .211         | .107 | .284 | -.08     | .50  |
|                  | 低価格条件    | .123         | .108 | .785 | -.17     | .42  |
|                  | 中価格条件    | -.135        | .108 | .721 | -.43     | .16  |
|                  | 最高価格条件   | -.199        | .106 | .333 | -.49     | .09  |
| 最高価格条件           | 最低価格条件   | .411*        | .107 | .001 | .12      | .70  |
|                  | 低価格条件    | .322*        | .107 | .023 | .03      | .62  |
|                  | 中価格条件    | .065         | .107 | .975 | -.23     | .36  |
|                  | 高価格条件    | .199         | .106 | .333 | -.09     | .49  |

\*. 平均の差は 0.05 水準で有意です。

a. 事案類型 = 貸金の請求

【中小企業】 契約書作成事案における多重比較の結果

多重比較<sup>a</sup>

従属変数： 弁護士の利用意欲

|           | (I) 価格条件 | (J) 価格条件 | 平均差<br>(I-J) | 標準誤差  | 有意確率  | 95% 信頼区間 |      |
|-----------|----------|----------|--------------|-------|-------|----------|------|
|           |          |          |              |       |       | 下限       | 上限   |
| Tukey HSD | 最低価格条件   | 低価格条件    | -.275        | .191  | .602  | -.80     | .25  |
|           |          | 中価格条件    | -.616*       | .189  | .011  | -1.13    | -.10 |
|           |          | 高価格条件    | -.494        | .191  | .075  | -1.02    | .03  |
|           |          | 最高価格条件   | -.647*       | .204  | .014  | -1.21    | -.09 |
|           | 低価格条件    | 最低価格条件   | .275         | .191  | .602  | -.25     | .80  |
|           |          | 中価格条件    | -.340        | .173  | .282  | -.81     | .13  |
|           |          | 高価格条件    | -.218        | .175  | .724  | -.70     | .26  |
|           |          | 最高価格条件   | -.372        | .189  | .285  | -.89     | .15  |
|           | 中価格条件    | 最低価格条件   | .616*        | .189  | .011  | .10      | 1.13 |
|           |          | 低価格条件    | .340         | .173  | .282  | -.13     | .81  |
|           |          | 高価格条件    | .122         | .173  | .955  | -.35     | .60  |
|           |          | 最高価格条件   | -.032        | .187  | 1.000 | -.54     | .48  |
|           | 高価格条件    | 最低価格条件   | .494         | .191  | .075  | -.03     | 1.02 |
|           |          | 低価格条件    | .218         | .175  | .724  | -.26     | .70  |
|           |          | 中価格条件    | -.122        | .173  | .955  | -.60     | .35  |
|           |          | 最高価格条件   | -.154        | .189  | .927  | -.67     | .37  |
| 最高価格条件    | 最低価格条件   | .647*    | .204         | .014  | .09   | 1.21     |      |
|           | 低価格条件    | .372     | .189         | .285  | -.15  | .89      |      |
|           | 中価格条件    | .032     | .187         | 1.000 | -.48  | .54      |      |
|           | 高価格条件    | .154     | .189         | .927  | -.37  | .67      |      |

\*. 平均の差は 0.05 水準で有意です。

a. 事案類型 = 契約書作成

【インターネット】交通事故事案における依頼しない場合の留保額の累積割合

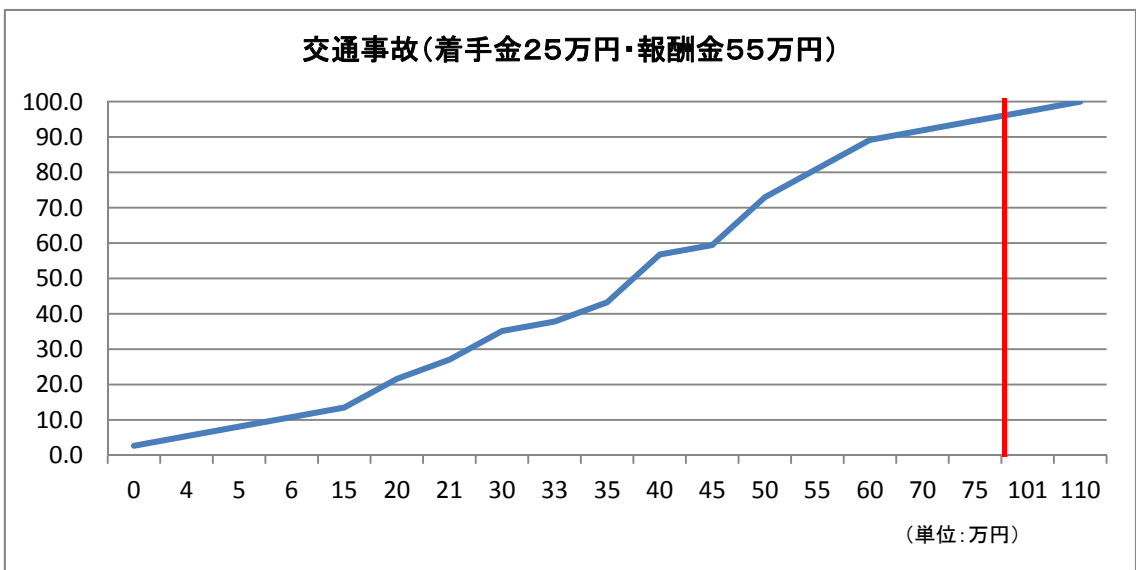
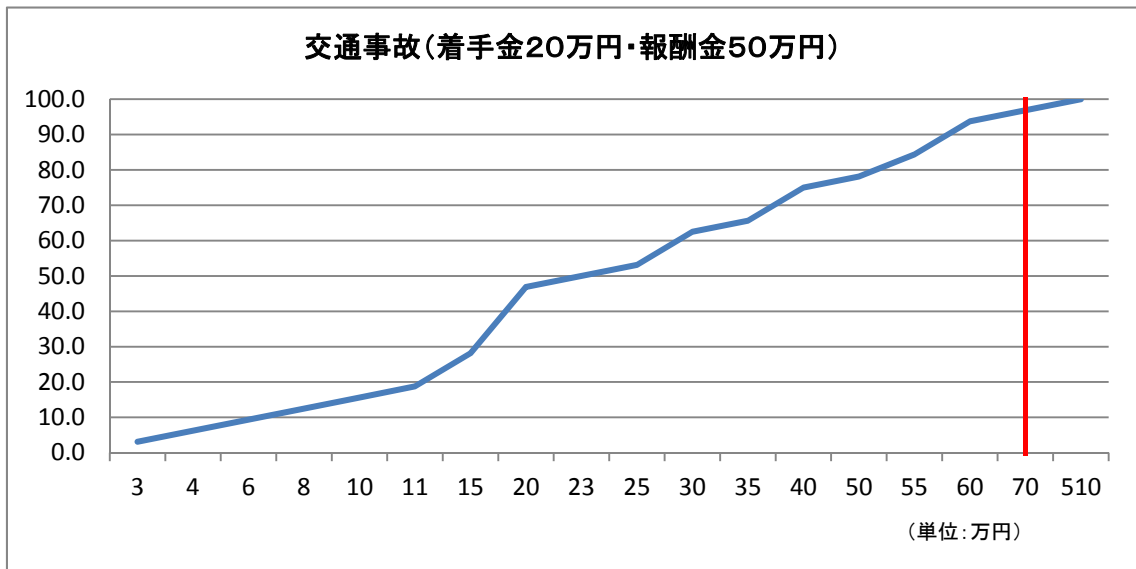
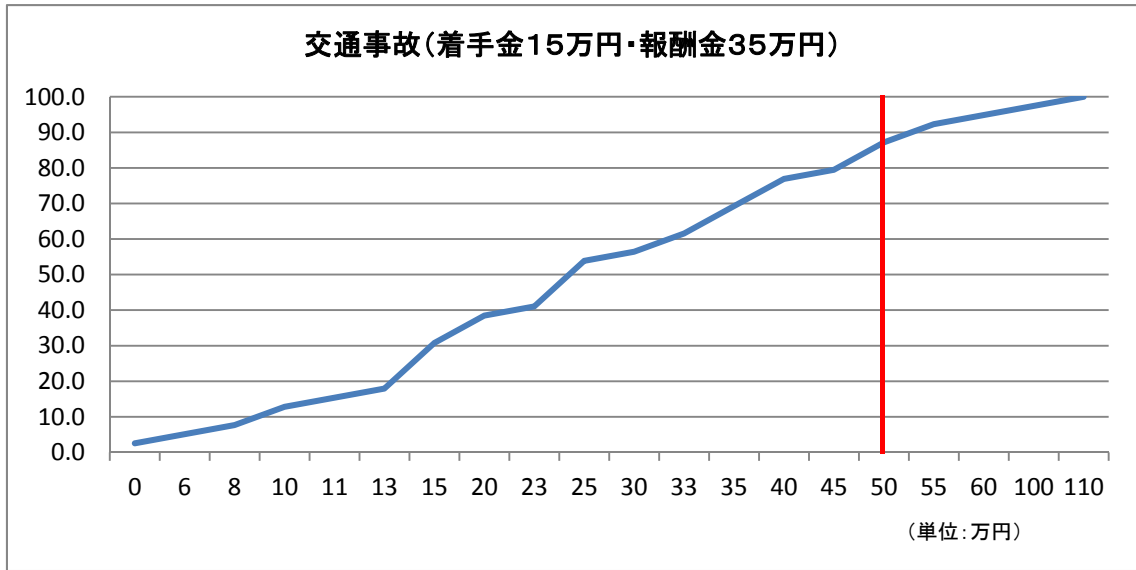

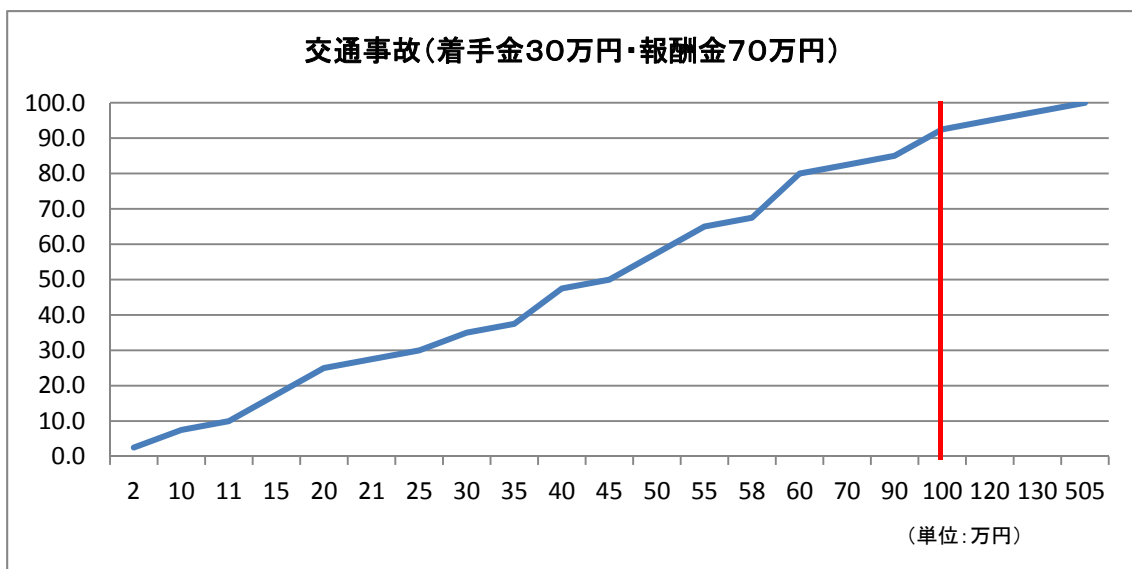
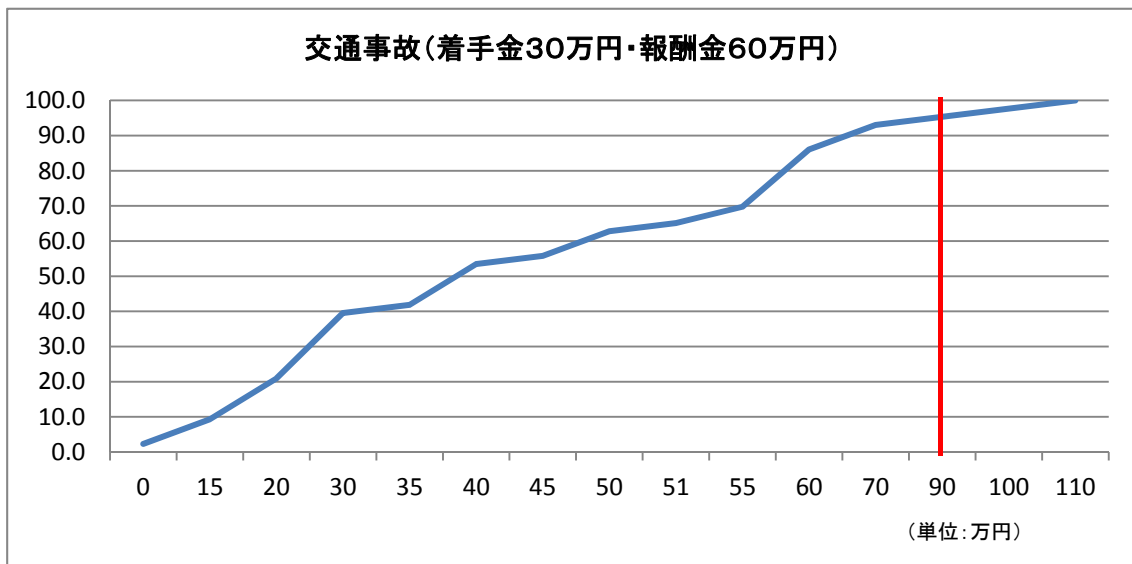

## 【企業】大企業・中小企業 \* 問1 弁護士の利用機会は5年前に比べて変化していますか

|      |    | 問1 弁護士の利用機会は5年前に比べて変化していますか |       |        |       | 合計     |
|------|----|-----------------------------|-------|--------|-------|--------|
|      |    | 増加している                      | 変わらない | 減少している | わからない |        |
| 大企業  | 度数 | 708                         | 366   | 32     | 19    | 1125   |
|      | %  | 62.9%                       | 32.5% | 2.8%   | 1.7%  | 100.0% |
| 中小企業 | 度数 | 254                         | 448   | 43     | 49    | 794    |
|      | %  | 32.0%                       | 56.4% | 5.4%   | 6.2%  | 100.0% |
| 合計   | 度数 | 962                         | 814   | 75     | 68    | 1919   |
|      | %  | 50.1%                       | 42.4% | 3.9%   | 3.5%  | 100.0% |

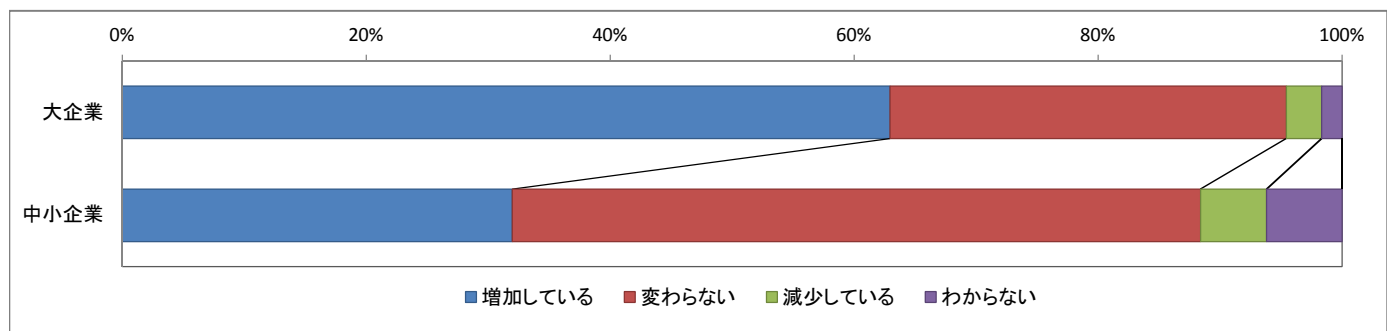



【大企業】主たる業種 \* 問1 弁護士の利用機会は5年前に比べて変化していますか

| 主たる業種            |    | 問1 弁護士の利用機会は5年前に比べて変化していますか |       |        |       | 合計     |
|------------------|----|-----------------------------|-------|--------|-------|--------|
|                  |    | 増加している                      | 変わらない | 減少している | わからない |        |
| 農林・水産業・鉱業        | 度数 | 4                           | 1     | 0      | 0     | 5      |
|                  | %  | 80.0%                       | 20.0% | 0.0%   | 0.0%  | 100.0% |
| 建設・工事業           | 度数 | 46                          | 39    | 8      | 3     | 96     |
|                  | %  | 47.9%                       | 40.6% | 8.3%   | 3.1%  | 100.0% |
| 製造業              | 度数 | 298                         | 149   | 8      | 6     | 461    |
|                  | %  | 64.6%                       | 32.3% | 1.7%   | 1.3%  | 100.0% |
| 商業               | 度数 | 114                         | 57    | 4      | 3     | 178    |
|                  | %  | 64.0%                       | 32.0% | 2.2%   | 1.7%  | 100.0% |
| 金融業              | 度数 | 62                          | 20    | 4      | 1     | 87     |
|                  | %  | 71.3%                       | 23.0% | 4.6%   | 1.1%  | 100.0% |
| 運輸・通信・倉庫・不動産業    | 度数 | 63                          | 33    | 2      | 1     | 99     |
|                  | %  | 63.6%                       | 33.3% | 2.0%   | 1.0%  | 100.0% |
| 電気・ガス業・サービス業・その他 | 度数 | 114                         | 66    | 6      | 4     | 190    |
|                  | %  | 60.0%                       | 34.7% | 3.2%   | 2.1%  | 100.0% |
| 合計               | 度数 | 701                         | 365   | 32     | 18    | 1116   |
|                  | %  | 62.8%                       | 32.7% | 2.9%   | 1.6%  | 100.0% |

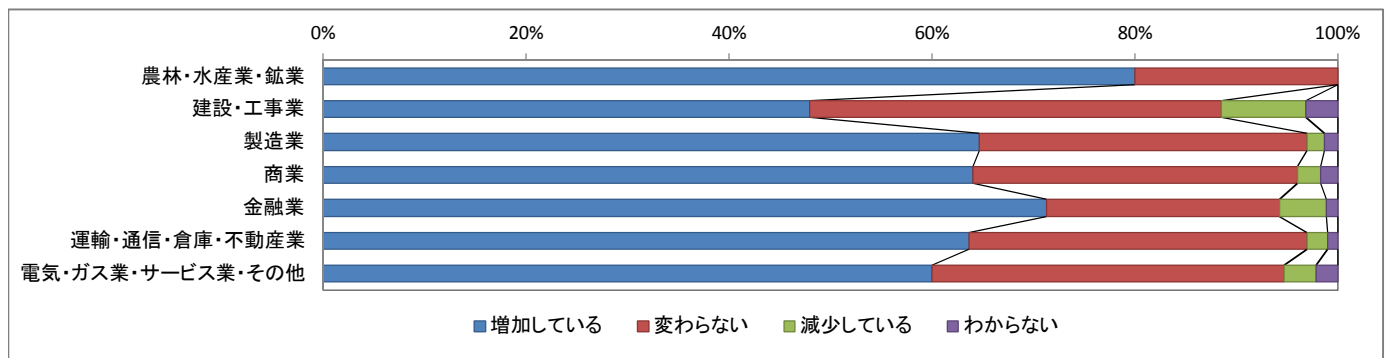

【中小企業】主たる業種 \* 問1 弁護士の利用機会は5年前に比べて変化していますか

| 主たる業種            |    | 問1 弁護士の利用機会は5年前に比べて変化していますか |       |        |       | 合計     |
|------------------|----|-----------------------------|-------|--------|-------|--------|
|                  |    | 増加している                      | 変わらない | 減少している | わからない |        |
| 農林・水産業・鉱業        | 度数 | 1                           | 0     | 0      | 0     | 1      |
|                  | %  | 100.0%                      | 0.0%  | 0.0%   | 0.0%  | 100.0% |
| 建設・工事業           | 度数 | 31                          | 68    | 7      | 8     | 114    |
|                  | %  | 27.2%                       | 59.6% | 6.1%   | 7.0%  | 100.0% |
| 製造業              | 度数 | 84                          | 160   | 20     | 15    | 279    |
|                  | %  | 30.1%                       | 57.3% | 7.2%   | 5.4%  | 100.0% |
| 商業               | 度数 | 73                          | 112   | 8      | 10    | 203    |
|                  | %  | 36.0%                       | 55.2% | 3.9%   | 4.9%  | 100.0% |
| 金融業              | 度数 | 2                           | 6     | 0      | 1     | 9      |
|                  | %  | 22.2%                       | 66.7% | 0.0%   | 11.1% | 100.0% |
| 運輸・通信・倉庫・不動産業    | 度数 | 27                          | 46    | 3      | 8     | 84     |
|                  | %  | 32.1%                       | 54.8% | 3.6%   | 9.5%  | 100.0% |
| 電気・ガス業・サービス業・その他 | 度数 | 36                          | 49    | 5      | 5     | 95     |
|                  | %  | 37.9%                       | 51.6% | 5.3%   | 5.3%  | 100.0% |
| 合計               | 度数 | 254                         | 441   | 43     | 47    | 785    |
|                  | %  | 32.4%                       | 56.2% | 5.5%   | 6.0%  | 100.0% |

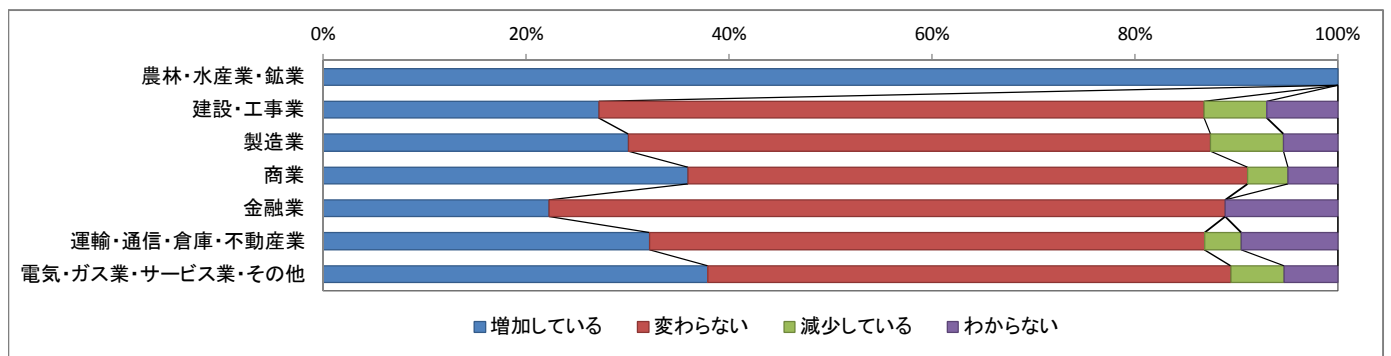

【大企業】資本金 \* 問1 弁護士の利用機会は5年前に比べて変化していますか

|     |               |    | 問1 弁護士の利用機会は5年前に比べて変化していますか |       |        |       | 合計     |
|-----|---------------|----|-----------------------------|-------|--------|-------|--------|
|     |               |    | 増加している                      | 変わらない | 減少している | わからない |        |
| 資本金 | 5億円未満         | 度数 | 114                         | 99    | 6      | 6     | 225    |
|     |               | %  | 50.7%                       | 44.0% | 2.7%   | 2.7%  | 100.0% |
|     | 5億円以上50億円未満   | 度数 | 257                         | 155   | 15     | 7     | 434    |
|     |               | %  | 59.2%                       | 35.7% | 3.5%   | 1.6%  | 100.0% |
|     | 50億円以上100億円未満 | 度数 | 100                         | 45    | 4      | 1     | 150    |
|     |               | %  | 66.7%                       | 30.0% | 2.7%   | .7%   | 100.0% |
|     | 100億円以上       | 度数 | 230                         | 66    | 7      | 4     | 307    |
|     |               | %  | 74.9%                       | 21.5% | 2.3%   | 1.3%  | 100.0% |
| 合計  |               | 度数 | 701                         | 365   | 32     | 18    | 1116   |
|     |               | %  | 62.8%                       | 32.7% | 2.9%   | 1.6%  | 100.0% |

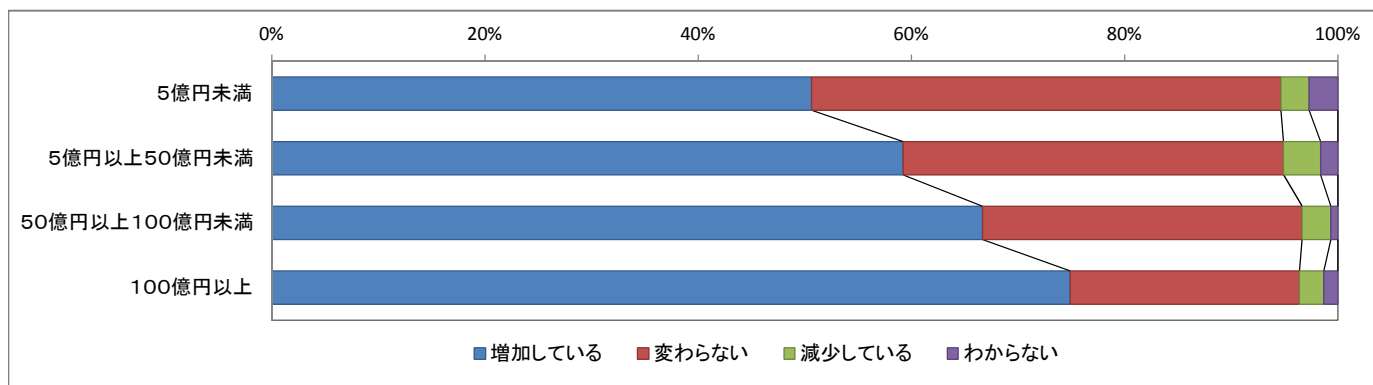

【中小企業】資本金 \* 問1 弁護士の利用機会は5年前に比べて変化していますか

|     |                    |    | 問1 弁護士の利用機会は5年前に比べて変化していますか |       |        |       | 合計     |
|-----|--------------------|----|-----------------------------|-------|--------|-------|--------|
|     |                    |    | 増加している                      | 変わらない | 減少している | わからない |        |
| 資本金 | 1,000万円未満          | 度数 | 10                          | 8     | 0      | 3     | 21     |
|     |                    | %  | 47.6%                       | 38.1% | 0.0%   | 14.3% | 100.0% |
|     | 1,000万円以上5,000万円未満 | 度数 | 124                         | 257   | 29     | 29    | 439    |
|     |                    | %  | 28.2%                       | 58.5% | 6.6%   | 6.6%  | 100.0% |
|     | 5,000万円以上          | 度数 | 118                         | 177   | 14     | 17    | 326    |
|     |                    | %  | 36.2%                       | 54.3% | 4.3%   | 5.2%  | 100.0% |
| 合計  |                    | 度数 | 252                         | 442   | 43     | 49    | 786    |
|     |                    | %  | 32.1%                       | 56.2% | 5.5%   | 6.2%  | 100.0% |

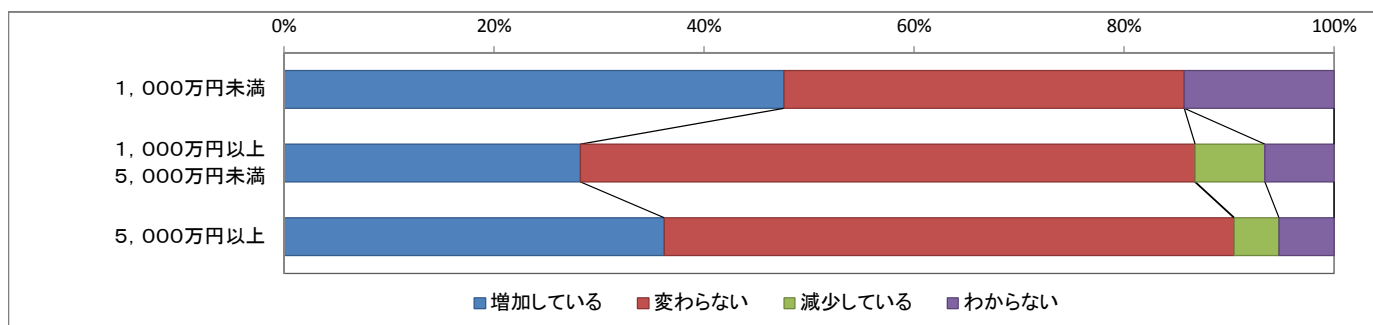

【企業】大企業・中小企業 \* 問5 (1) 業務・課題の重要度

|                                   |      |         | 問5 (1) 業務・課題の重要度 |                                      |                  | 合計             |
|-----------------------------------|------|---------|------------------|--------------------------------------|------------------|----------------|
|                                   |      |         | 現在重要な業務・課題であると思う | 現在重要な業務・課題であると思わないが、将来重要な業務・課題になると思う | 重要な業務・課題であると思わない |                |
| 1. 契約書の作成                         | 大企業  | 度数<br>% | 1031<br>91.2%    | 49<br>4.3%                           | 51<br>4.5%       | 1131<br>100.0% |
|                                   | 中小企業 | 度数<br>% | 485<br>64.5%     | 153<br>20.3%                         | 114<br>15.2%     | 752<br>100.0%  |
| 2. 経営戦略の立案                        | 大企業  | 度数<br>% | 911<br>81.0%     | 126<br>11.2%                         | 87<br>7.7%       | 1124<br>100.0% |
|                                   | 中小企業 | 度数<br>% | 393<br>53.2%     | 147<br>19.9%                         | 199<br>26.9%     | 739<br>100.0%  |
| 3. CSR (企業の社会的責任) 体制の整備・維持        | 大企業  | 度数<br>% | 813<br>72.0%     | 224<br>19.8%                         | 92<br>8.1%       | 1129<br>100.0% |
|                                   | 中小企業 | 度数<br>% | 294<br>39.6%     | 306<br>41.2%                         | 142<br>19.1%     | 742<br>100.0%  |
| 4. 環境保護対策                         | 大企業  | 度数<br>% | 613<br>54.5%     | 313<br>27.8%                         | 198<br>17.6%     | 1124<br>100.0% |
|                                   | 中小企業 | 度数<br>% | 218<br>29.4%     | 270<br>36.4%                         | 253<br>34.1%     | 741<br>100.0%  |
| 5. コンプライアンス体制の整備・維持               | 大企業  | 度数<br>% | 1031<br>91.2%    | 75<br>6.6%                           | 24<br>2.1%       | 1130<br>100.0% |
|                                   | 中小企業 | 度数<br>% | 425<br>57.2%     | 233<br>31.4%                         | 85<br>11.4%      | 743<br>100.0%  |
| 6. 公益通報制度への対応                     | 大企業  | 度数<br>% | 708<br>63.2%     | 265<br>23.7%                         | 147<br>13.1%     | 1120<br>100.0% |
|                                   | 中小企業 | 度数<br>% | 141<br>19.4%     | 269<br>37.1%                         | 316<br>43.5%     | 726<br>100.0%  |
| 7. 消費者保護                          | 大企業  | 度数<br>% | 577<br>51.3%     | 258<br>23.0%                         | 289<br>25.7%     | 1124<br>100.0% |
|                                   | 中小企業 | 度数<br>% | 227<br>30.9%     | 237<br>32.3%                         | 270<br>36.8%     | 734<br>100.0%  |
| 8. 公正取引に関する法令遵守                   | 大企業  | 度数<br>% | 923<br>81.6%     | 142<br>12.6%                         | 66<br>5.8%       | 1131<br>100.0% |
|                                   | 中小企業 | 度数<br>% | 373<br>50.2%     | 209<br>28.1%                         | 161<br>21.7%     | 743<br>100.0%  |
| 9. 個人情報保護・情報セキュリティ管理              | 大企業  | 度数<br>% | 918<br>81.4%     | 159<br>14.1%                         | 51<br>4.5%       | 1128<br>100.0% |
|                                   | 中小企業 | 度数<br>% | 399<br>53.7%     | 221<br>29.7%                         | 123<br>16.6%     | 743<br>100.0%  |
| 10. M&A (企業買収, 合併)                | 大企業  | 度数<br>% | 547<br>48.6%     | 337<br>30.0%                         | 241<br>21.4%     | 1125<br>100.0% |
|                                   | 中小企業 | 度数<br>% | 117<br>15.7%     | 279<br>37.6%                         | 347<br>46.7%     | 743<br>100.0%  |
| 11. 知的財産のマネジメント                   | 大企業  | 度数<br>% | 688<br>61.2%     | 271<br>24.1%                         | 166<br>14.8%     | 1125<br>100.0% |
|                                   | 中小企業 | 度数<br>% | 190<br>25.6%     | 248<br>33.5%                         | 303<br>40.9%     | 741<br>100.0%  |
| 12. 契約交渉                          | 大企業  | 度数<br>% | 855<br>75.9%     | 184<br>16.3%                         | 88<br>7.8%       | 1127<br>100.0% |
|                                   | 中小企業 | 度数<br>% | 330<br>44.4%     | 225<br>30.2%                         | 189<br>25.4%     | 744<br>100.0%  |
| 13. 専門的知識を要する紛争解決のための交渉 (訴訟対応を含む) | 大企業  | 度数<br>% | 901<br>79.6%     | 200<br>17.7%                         | 31<br>2.7%       | 1132<br>100.0% |
|                                   | 中小企業 | 度数<br>% | 397<br>52.5%     | 245<br>32.4%                         | 114<br>15.1%     | 756<br>100.0%  |
| 14. 企業ブランドの管理                     | 大企業  | 度数<br>% | 576<br>51.3%     | 340<br>30.3%                         | 206<br>18.4%     | 1122<br>100.0% |
|                                   | 中小企業 | 度数<br>% | 192<br>25.9%     | 252<br>34.0%                         | 298<br>40.2%     | 742<br>100.0%  |
| 15. 人事・労務管理                       | 大企業  | 度数<br>% | 935<br>83.0%     | 139<br>12.3%                         | 53<br>4.7%       | 1127<br>100.0% |
|                                   | 中小企業 | 度数<br>% | 406<br>53.8%     | 219<br>29.0%                         | 129<br>17.1%     | 754<br>100.0%  |
| 16. セクハラ、パワハラへの対応                 | 大企業  | 度数<br>% | 861<br>76.5%     | 191<br>17.0%                         | 74<br>6.6%       | 1126<br>100.0% |
|                                   | 中小企業 | 度数<br>% | 306<br>40.9%     | 293<br>39.1%                         | 150<br>20.0%     | 749<br>100.0%  |
| 17. 株主総会対策, 株主代表訴訟対策              | 大企業  | 度数<br>% | 758<br>67.1%     | 168<br>14.9%                         | 203<br>18.0%     | 1129<br>100.0% |
|                                   | 中小企業 | 度数<br>% | 118<br>15.9%     | 207<br>27.9%                         | 417<br>56.2%     | 742<br>100.0%  |
| 18. 金銭債権の回収                       | 大企業  | 度数<br>% | 773<br>68.7%     | 195<br>17.3%                         | 157<br>14.0%     | 1125<br>100.0% |
|                                   | 中小企業 | 度数<br>% | 387<br>51.7%     | 201<br>26.9%                         | 160<br>21.4%     | 748<br>100.0%  |
| 19. 海外進出                          | 大企業  | 度数<br>% | 511<br>51.1%     | 197<br>19.7%                         | 292<br>29.2%     | 1000<br>100.0% |
|                                   | 中小企業 | 度数<br>% | 130<br>20.6%     | 126<br>20.0%                         | 374<br>59.4%     | 630<br>100.0%  |
| 20. 外国法調査                         | 大企業  | 度数<br>% | 431<br>44.3%     | 245<br>25.2%                         | 297<br>30.5%     | 973<br>100.0%  |
|                                   | 中小企業 | 度数<br>% | 90<br>14.6%      | 142<br>23.0%                         | 385<br>62.4%     | 617<br>100.0%  |

## 【企業】大企業・中小企業 \* 問5(2) 業務・課題の利用状況

|                                  |      |         | 問5(2) 業務・課題の利用状況 |                        |                                  | 合計             |
|----------------------------------|------|---------|------------------|------------------------|----------------------------------|----------------|
|                                  |      |         | 現在利用している         | 現在利用していないが、<br>将来利用したい | 現在利用していないし、<br>将来も利用を予定してい<br>ない |                |
| 1. 契約書の作成                        | 大企業  | 度数<br>% | 800<br>74.7%     | 119<br>11.1%           | 152<br>14.2%                     | 1071<br>100.0% |
|                                  | 中小企業 | 度数<br>% | 276<br>44.5%     | 209<br>33.7%           | 135<br>21.8%                     | 620<br>100.0%  |
| 2. 経営戦略の立案                       | 大企業  | 度数<br>% | 102<br>10.0%     | 254<br>24.8%           | 667<br>65.2%                     | 1023<br>100.0% |
|                                  | 中小企業 | 度数<br>% | 31<br>6.0%       | 149<br>28.6%           | 341<br>65.5%                     | 521<br>100.0%  |
| 3. CSR(企業の社会的責任)体制の整備・維持         | 大企業  | 度数<br>% | 205<br>20.1%     | 354<br>34.7%           | 460<br>45.1%                     | 1019<br>100.0% |
|                                  | 中小企業 | 度数<br>% | 38<br>6.5%       | 307<br>52.8%           | 236<br>40.6%                     | 581<br>100.0%  |
| 4. 環境保護対策                        | 大企業  | 度数<br>% | 64<br>7.0%       | 267<br>29.3%           | 580<br>63.7%                     | 911<br>100.0%  |
|                                  | 中小企業 | 度数<br>% | 21<br>4.5%       | 201<br>42.8%           | 248<br>52.8%                     | 470<br>100.0%  |
| 5. コンプライアンス体制の整備・維持              | 大企業  | 度数<br>% | 579<br>53.3%     | 293<br>27.0%           | 215<br>19.8%                     | 1087<br>100.0% |
|                                  | 中小企業 | 度数<br>% | 102<br>16.1%     | 339<br>53.5%           | 193<br>30.4%                     | 634<br>100.0%  |
| 6. 公益通報制度への対応                    | 大企業  | 度数<br>% | 478<br>50.2%     | 272<br>28.6%           | 202<br>21.2%                     | 952<br>100.0%  |
|                                  | 中小企業 | 度数<br>% | 14<br>3.6%       | 234<br>59.5%           | 145<br>36.9%                     | 393<br>100.0%  |
| 7. 消費者保護                         | 大企業  | 度数<br>% | 259<br>31.7%     | 331<br>40.5%           | 227<br>27.8%                     | 817<br>100.0%  |
|                                  | 中小企業 | 度数<br>% | 31<br>7.0%       | 267<br>59.9%           | 148<br>33.2%                     | 446<br>100.0%  |
| 8. 公正取引に関する法令遵守                  | 大企業  | 度数<br>% | 531<br>50.8%     | 321<br>30.7%           | 194<br>18.5%                     | 1046<br>100.0% |
|                                  | 中小企業 | 度数<br>% | 83<br>14.9%      | 304<br>54.5%           | 171<br>30.6%                     | 558<br>100.0%  |
| 9. 個人情報保護・情報セキュリティ管理             | 大企業  | 度数<br>% | 312<br>29.5%     | 395<br>37.3%           | 352<br>33.2%                     | 1059<br>100.0% |
|                                  | 中小企業 | 度数<br>% | 65<br>10.9%      | 332<br>55.6%           | 200<br>33.5%                     | 597<br>100.0%  |
| 10. M&A(企業買収, 合併)                | 大企業  | 度数<br>% | 466<br>53.5%     | 349<br>40.1%           | 56<br>6.4%                       | 871<br>100.0%  |
|                                  | 中小企業 | 度数<br>% | 37<br>9.7%       | 286<br>75.1%           | 58<br>15.2%                      | 381<br>100.0%  |
| 11. 知的財産のマネジメント                  | 大企業  | 度数<br>% | 379<br>40.3%     | 343<br>36.5%           | 218<br>23.2%                     | 940<br>100.0%  |
|                                  | 中小企業 | 度数<br>% | 67<br>15.9%      | 251<br>59.6%           | 103<br>24.5%                     | 421<br>100.0%  |
| 12. 契約交渉                         | 大企業  | 度数<br>% | 415<br>40.6%     | 342<br>33.4%           | 266<br>26.0%                     | 1023<br>100.0% |
|                                  | 中小企業 | 度数<br>% | 103<br>19.2%     | 266<br>49.6%           | 167<br>31.2%                     | 536<br>100.0%  |
| 13. 専門的知識を要する紛争解決のための交渉(訴訟対応を含む) | 大企業  | 度数<br>% | 876<br>80.7%     | 188<br>17.3%           | 21<br>1.9%                       | 1085<br>100.0% |
|                                  | 中小企業 | 度数<br>% | 271<br>43.8%     | 298<br>48.1%           | 50<br>8.1%                       | 619<br>100.0%  |
| 14. 企業ブランドの管理                    | 大企業  | 度数<br>% | 145<br>16.1%     | 369<br>40.9%           | 389<br>43.1%                     | 903<br>100.0%  |
|                                  | 中小企業 | 度数<br>% | 51<br>12.0%      | 232<br>54.5%           | 143<br>33.6%                     | 426<br>100.0%  |
| 15. 人事・労務管理                      | 大企業  | 度数<br>% | 611<br>57.6%     | 241<br>22.7%           | 209<br>19.7%                     | 1061<br>100.0% |
|                                  | 中小企業 | 度数<br>% | 163<br>26.9%     | 242<br>39.9%           | 201<br>33.2%                     | 606<br>100.0%  |
| 16. セクハラ, パワハラへの対応               | 大企業  | 度数<br>% | 536<br>52.0%     | 331<br>32.1%           | 164<br>15.9%                     | 1031<br>100.0% |
|                                  | 中小企業 | 度数<br>% | 82<br>14.3%      | 345<br>60.0%           | 148<br>25.7%                     | 575<br>100.0%  |
| 17. 株主総会対策, 株主代表訴訟対策             | 大企業  | 度数<br>% | 649<br>71.2%     | 174<br>19.1%           | 88<br>9.7%                       | 911<br>100.0%  |
|                                  | 中小企業 | 度数<br>% | 44<br>14.2%      | 186<br>60.0%           | 80<br>25.8%                      | 310<br>100.0%  |
| 18. 金銭債権の回収                      | 大企業  | 度数<br>% | 592<br>62.1%     | 240<br>25.2%           | 121<br>12.7%                     | 953<br>100.0%  |
|                                  | 中小企業 | 度数<br>% | 206<br>36.1%     | 243<br>42.6%           | 122<br>21.4%                     | 571<br>100.0%  |
| 19. 海外進出                         | 大企業  | 度数<br>% | 363<br>52.3%     | 283<br>40.8%           | 48<br>6.9%                       | 694<br>100.0%  |
|                                  | 中小企業 | 度数<br>% | 45<br>18.4%      | 148<br>60.7%           | 51<br>20.9%                      | 244<br>100.0%  |
| 20. 外国法調査                        | 大企業  | 度数<br>% | 324<br>48.8%     | 302<br>45.5%           | 38<br>5.7%                       | 664<br>100.0%  |
|                                  | 中小企業 | 度数<br>% | 31<br>13.9%      | 158<br>70.9%           | 34<br>15.2%                      | 223<br>100.0%  |

【大企業】問5(1) 業務・課題の重要度のクラスタ分析

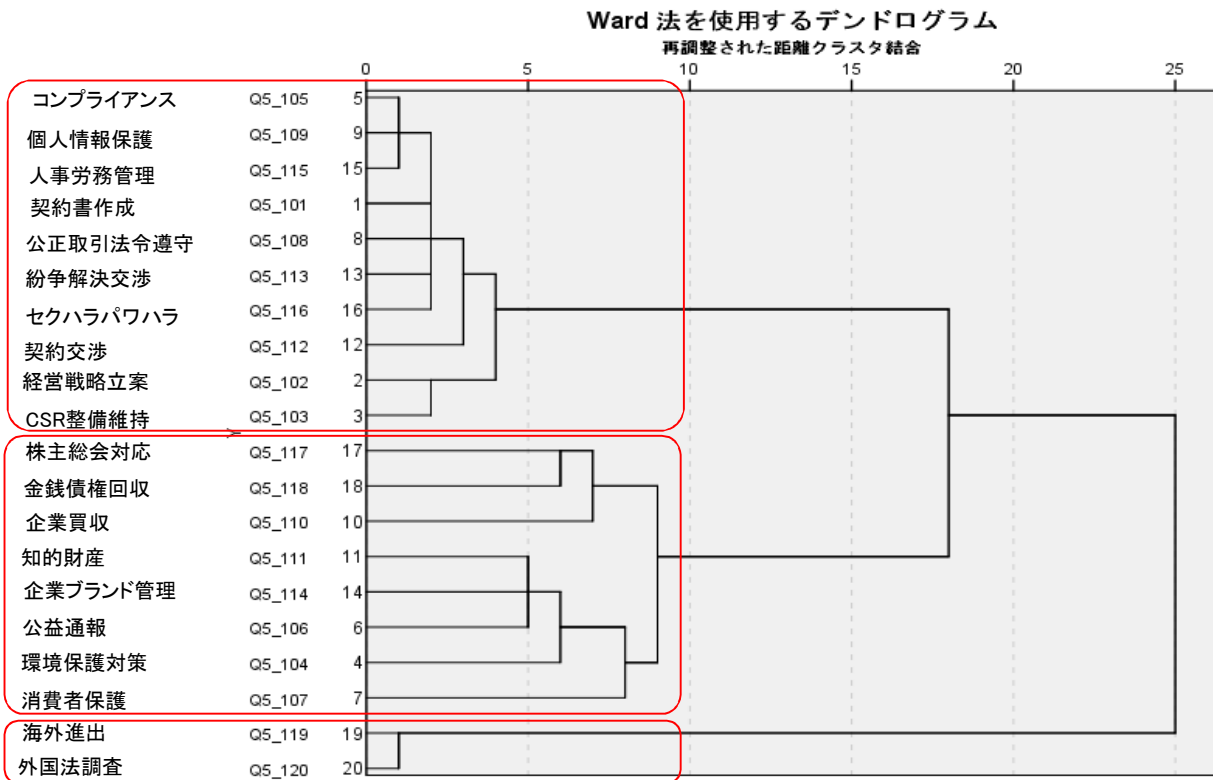

【中小企業】問5(1) 業務・課題の重要度のクラスタ分析

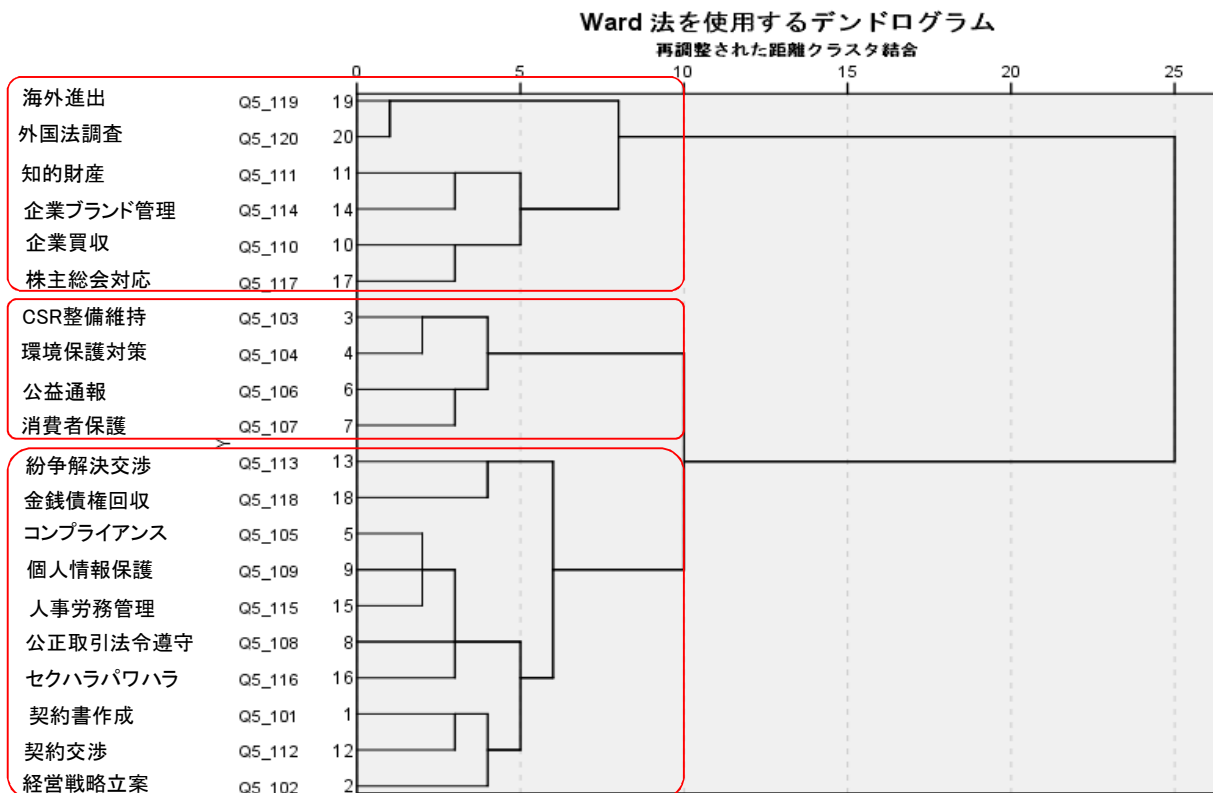

## 【企業】大企業・中小企業 \* 問2 弁護士と顧問契約を結んでいますか

|      |    | 問2 弁護士と顧問契約を結んでいますか |             | 合計     |
|------|----|---------------------|-------------|--------|
|      |    | 顧問契約を結んでいる          | 顧問契約を結んでいない |        |
| 大企業  | 度数 | 1050                | 74          | 1124   |
|      | %  | 93.4%               | 6.6%        | 100.0% |
| 中小企業 | 度数 | 505                 | 288         | 793    |
|      | %  | 63.7%               | 36.3%       | 100.0% |
| 合計   | 度数 | 1555                | 362         | 1917   |
|      | %  | 81.1%               | 18.9%       | 100.0% |

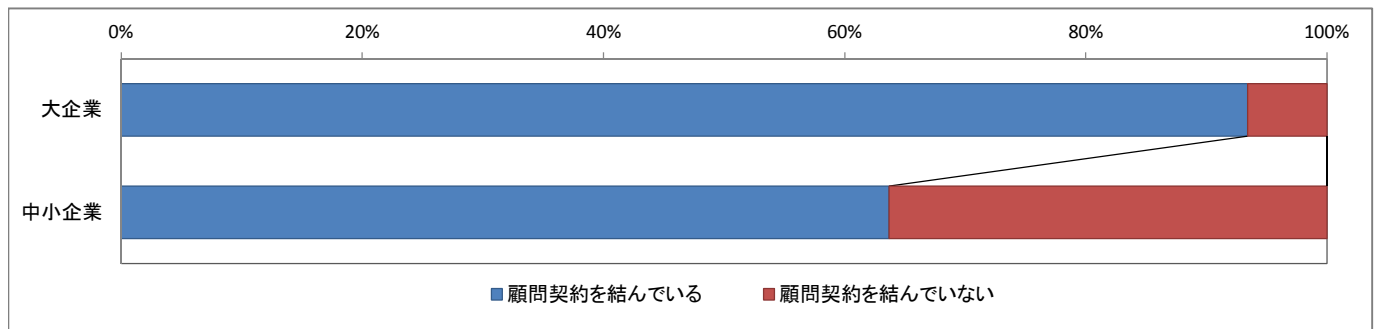

【企業】大企業・中小企業 \* 問3 弁護士と顧問契約を結んでいない理由は何ですか

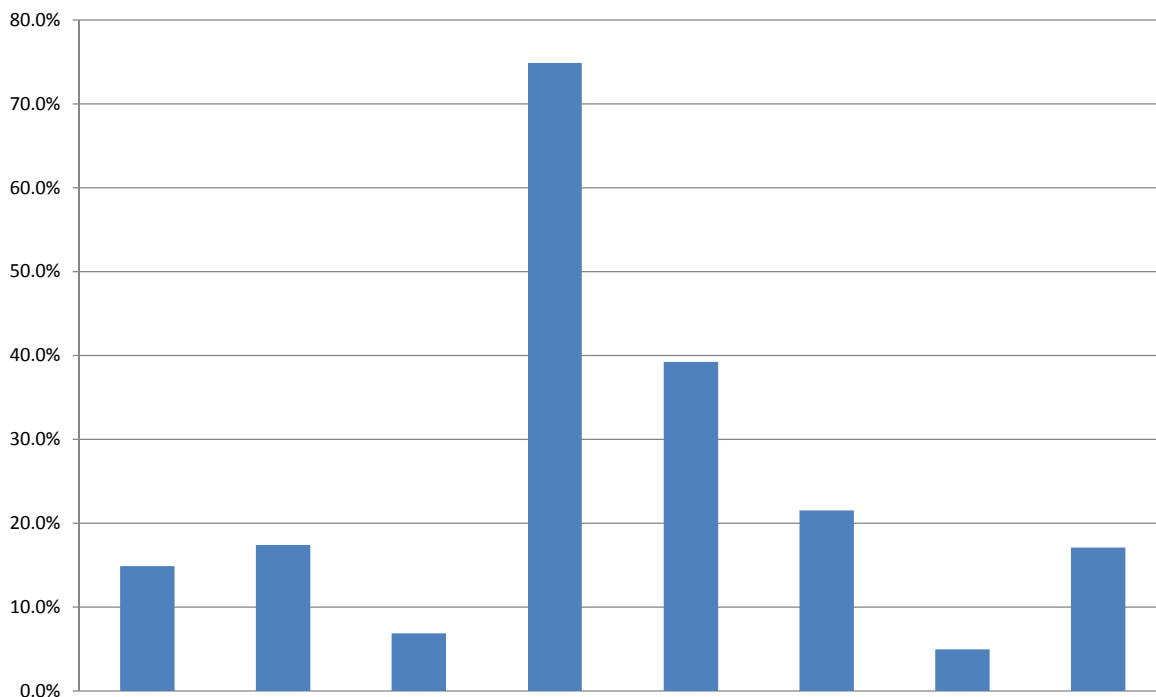

|                 |    | 顧問料が高いから | 費用対効果が計測しづらいから | 顧問料の基準が不透明であるから | 必要に応じて依頼すれば足りるから | 弁護士以外の専門家(司法書士・税理士・社会保険労務士など)を利用しているから | 弁護士を必要とする仕事がないから | 知り合いなど身近に弁護士がいらないから | その他   |
|-----------------|----|----------|----------------|-----------------|------------------|--|------------------|---------------------|-------|
| 大企業<br>(n=74)   | 度数 | 8        | 18             | 3               | 56               | 11                                     | 7                | 1                   | 22    |
|                 | %  | 10.8%    | 24.3%          | 4.1%            | 75.7%            | 14.9%                                  | 9.5%             | 1.4%                | 29.7% |
| 中小企業<br>(n=288) | 度数 | 46       | 45             | 22              | 215              | 131                                    | 71               | 17                  | 40    |
|                 | %  | 16.0%    | 15.6%          | 7.6%            | 74.7%            | 45.5%                                  | 24.7%            | 5.9%                | 13.9% |
| 合計<br>(n=362)   | 度数 | 54       | 63             | 25              | 271              | 142                                    | 78               | 18                  | 62    |
|                 | %  | 14.9%    | 17.4%          | 6.9%            | 74.9%            | 39.2%                                  | 21.5%            | 5.0%                | 17.1% |

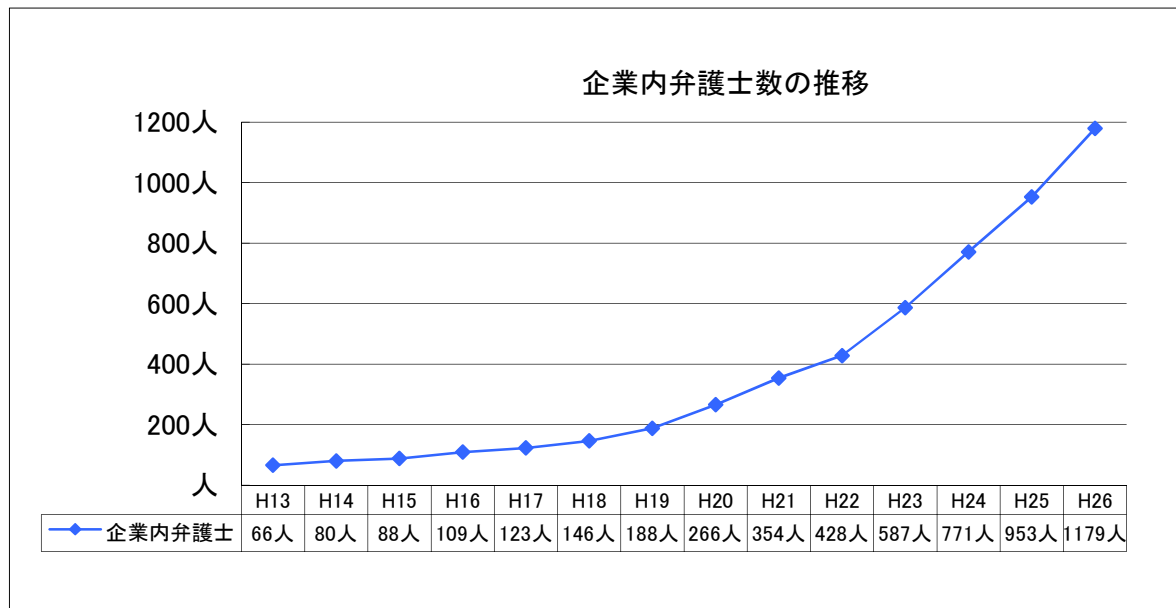

(注)

- 1 日本組織内弁護士協会の公表資料による。なお、企業内弁護士とは、企業の従業員、使用人、役員として職務を遂行している弁護士をいう。
- 2 数値は、以下の時点  
平成13年…9月、平成14年…5月、平成15年・16年…3月、平成17年…4月、平成18年…12月、平成19年～25年…6月



【企業】大企業・中小企業 \* 問10 法曹有資格者を採用していますか

|      | 法曹有資格者を通常の正社員として採用している |               |                | 法曹有資格者を任期付の社員として採用している |               |                | 法曹有資格者を役員(社外取締役を除く)として採用している |               |                | 法曹有資格者を採用しようとしたが、採用できていない |               |                | 法曹有資格者を採用していないし、今後も採用する予定はない |              |                |
|------|------------------------|---------------|----------------|------------------------|---------------|----------------|------------------------------|---------------|----------------|---------------------------|---------------|----------------|------------------------------|--------------|----------------|
|      | チェックあり                 | チェックなし        | 合計             | チェックあり                 | チェックなし        | 合計             | チェックあり                       | チェックなし        | 合計             | チェックあり                    | チェックなし        | 合計             | チェックあり                       | チェックなし       | 合計             |
| 大企業  | 146<br>13.0%           | 980<br>87.0%  | 1126<br>100.0% | 21<br>1.9%             | 1105<br>98.1% | 1126<br>100.0% | 37<br>3.3%                   | 1089<br>96.7% | 1126<br>100.0% | 84<br>7.5%                | 1042<br>92.5% | 1126<br>100.0% | 858<br>76.2%                 | 268<br>23.8% | 1126<br>100.0% |
| 中小企業 | 0<br>0.0%              | 780<br>100.0% | 780<br>100.0%  | 0<br>0.0%              | 780<br>100.0% | 780<br>100.0%  | 4<br>.5%                     | 776<br>99.5%  | 780<br>100.0%  | 11<br>1.4%                | 769<br>98.6%  | 780<br>100.0%  | 765<br>98.1%                 | 15<br>1.9%   | 780<br>100.0%  |
| 合計   | 146<br>7.7%            | 1760<br>92.3% | 1906<br>100.0% | 21<br>1.1%             | 1885<br>98.9% | 1906<br>100.0% | 41<br>2.2%                   | 1865<br>97.8% | 1906<br>100.0% | 95<br>5.0%                | 1811<br>95.0% | 1906<br>100.0% | 1623<br>85.2%                | 283<br>14.8% | 1906<br>100.0% |

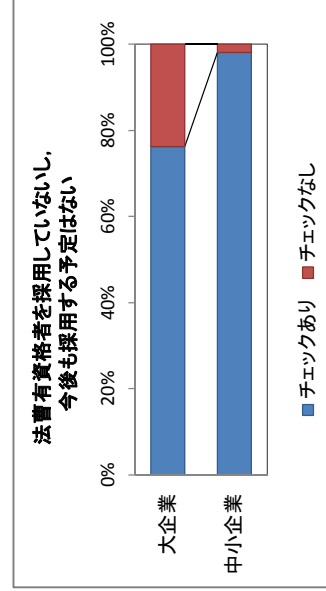
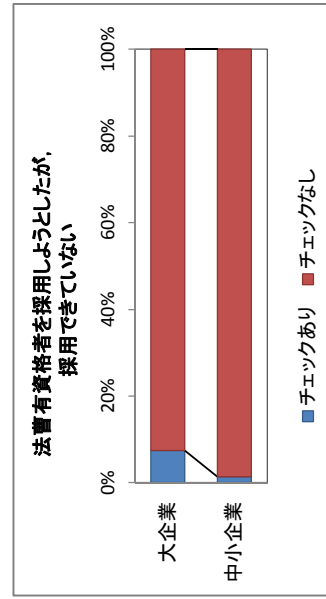
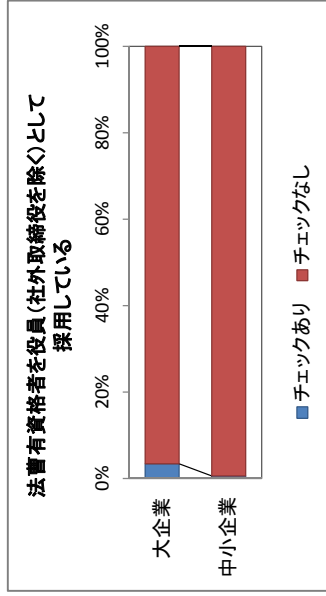
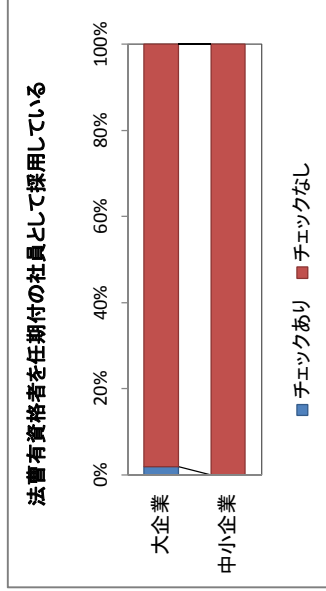
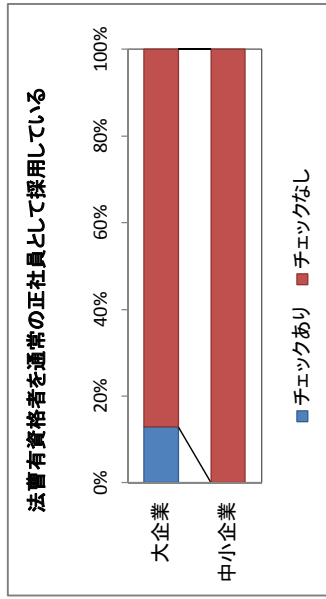

## 【自治体】問1 弁護士の利用機会は5年前に比べて変化していますか

|     |         | 度数  | パーセント | 有効パーセント | 累積パーセント |
|-----|---------|-----|-------|---------|---------|
| 有効数 | 増加している  | 438 | 57.5  | 58.1    | 58.1    |
|     | 変わらない   | 259 | 34.0  | 34.4    | 92.4    |
|     | 減少している  | 25  | 3.3   | 3.3     | 95.8    |
|     | わからない   | 32  | 4.2   | 4.2     | 100.0   |
|     | 合計      | 754 | 99.0  | 100.0   |         |
| 欠損値 | システム欠損値 | 8   | 1.0   |         |         |
| 合計  |         | 762 | 100.0 |         |         |

## 【自治体】問2 貴自治体は弁護士と顧問契約を結んでいますか

|     |             | 度数  | パーセント | 有効パーセント | 累積パーセント |
|-----|-------------|-----|-------|---------|---------|
| 有効数 | 顧問契約を結んでいる  | 651 | 85.4  | 85.9    | 85.9    |
|     | 顧問契約を結んでいない | 107 | 14.0  | 14.1    | 100.0   |
|     | 合計          | 758 | 99.5  | 100.0   |         |
| 欠損値 | システム欠損値     | 4   | .5    |         |         |
| 合計  |             | 762 | 100.0 |         |         |

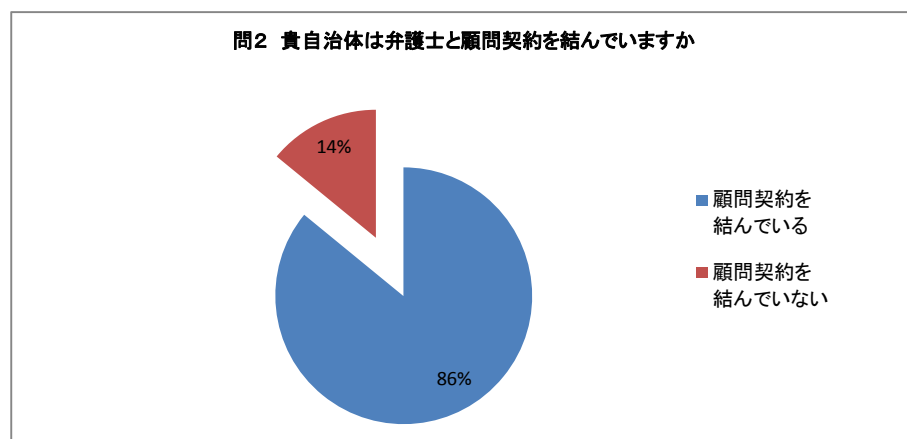
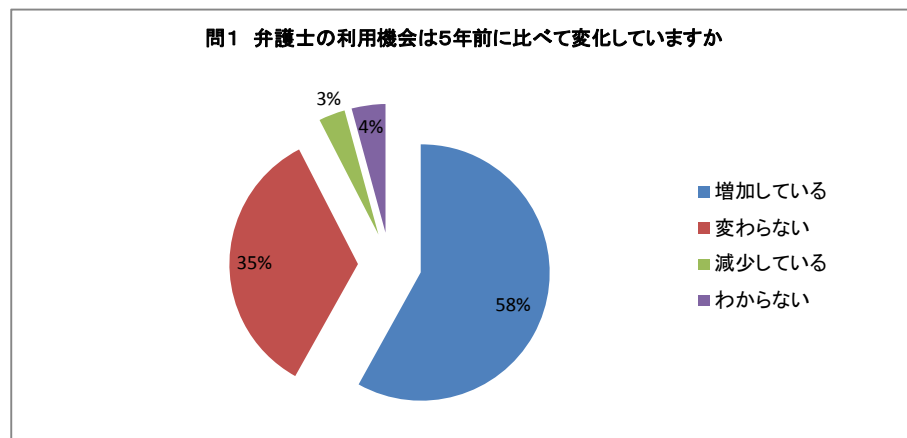

【自治体】問18 弁護士を利用していない業務・分野での利用意向

|   | 希望する         | どちらかとい<br>えば希望する | どちらともい<br>えない | どちらかとい<br>えば希望しな<br>い | 希望しない       | 既に利用して<br>いる | 合計            |
|---|--------------|------------------|---------------|-----------------------|-------------|--------------|---------------|
| 1. 自治体を当事者とする訴訟・調停等の代理人                   | 145<br>19.3% | 51<br>6.8%       | 38<br>5.1%    | 1<br>0.1%             | 2<br>0.3%   | 514<br>68.4% | 751<br>100.0% |
| 2. 行政不服申立における裁決書等に関する法律相談及び文書チェック         | 111<br>14.8% | 176<br>23.5%     | 150<br>20.0%  | 18<br>2.4%            | 29<br>3.9%  | 266<br>35.5% | 750<br>100.0% |
| 3. 自治体債権の管理回収に関する法律相談及び納付交渉代理人            | 90<br>12.0%  | 170<br>22.7%     | 208<br>27.7%  | 27<br>3.6%            | 23<br>3.1%  | 232<br>30.9% | 750<br>100.0% |
| 4. 苦情処理対応の代理人                             | 64<br>8.5%   | 138<br>18.4%     | 342<br>45.7%  | 62<br>8.3%            | 69<br>9.2%  | 74<br>9.9%   | 749<br>100.0% |
| 5. 契約書に関する法律相談及び文書チェック                    | 58<br>7.7%   | 143<br>19.1%     | 216<br>28.8%  | 54<br>7.2%            | 51<br>6.8%  | 228<br>30.4% | 750<br>100.0% |
| 6. 政策形成・推進における法律相談                        | 45<br>6.0%   | 129<br>17.2%     | 305<br>40.7%  | 54<br>7.2%            | 63<br>8.4%  | 153<br>20.4% | 749<br>100.0% |
| 7. 条例等の立案過程における法律相談及び法令審査                 | 47<br>6.3%   | 135<br>18.0%     | 293<br>39.0%  | 77<br>10.3%           | 81<br>10.8% | 118<br>15.7% | 751<br>100.0% |
| 8. 福祉分野(子ども, 高齢者, 障がい者, 生活困窮者)における法律相談や支援 | 68<br>9.1%   | 181<br>24.1%     | 220<br>29.3%  | 24<br>3.2%            | 22<br>2.9%  | 236<br>31.4% | 751<br>100.0% |
| 9. 教育分野(いじめ, 体罰等)における法律相談や支援              | 84<br>11.2%  | 193<br>25.7%     | 207<br>27.6%  | 20<br>2.7%            | 17<br>2.3%  | 229<br>30.5% | 750<br>100.0% |
| 10. 犯罪被害者等(DV・ストーカー被害者, 消費者被害などを含む)への対応   | 72<br>9.6%   | 193<br>25.8%     | 297<br>39.7%  | 23<br>3.1%            | 30<br>4.0%  | 134<br>17.9% | 749<br>100.0% |

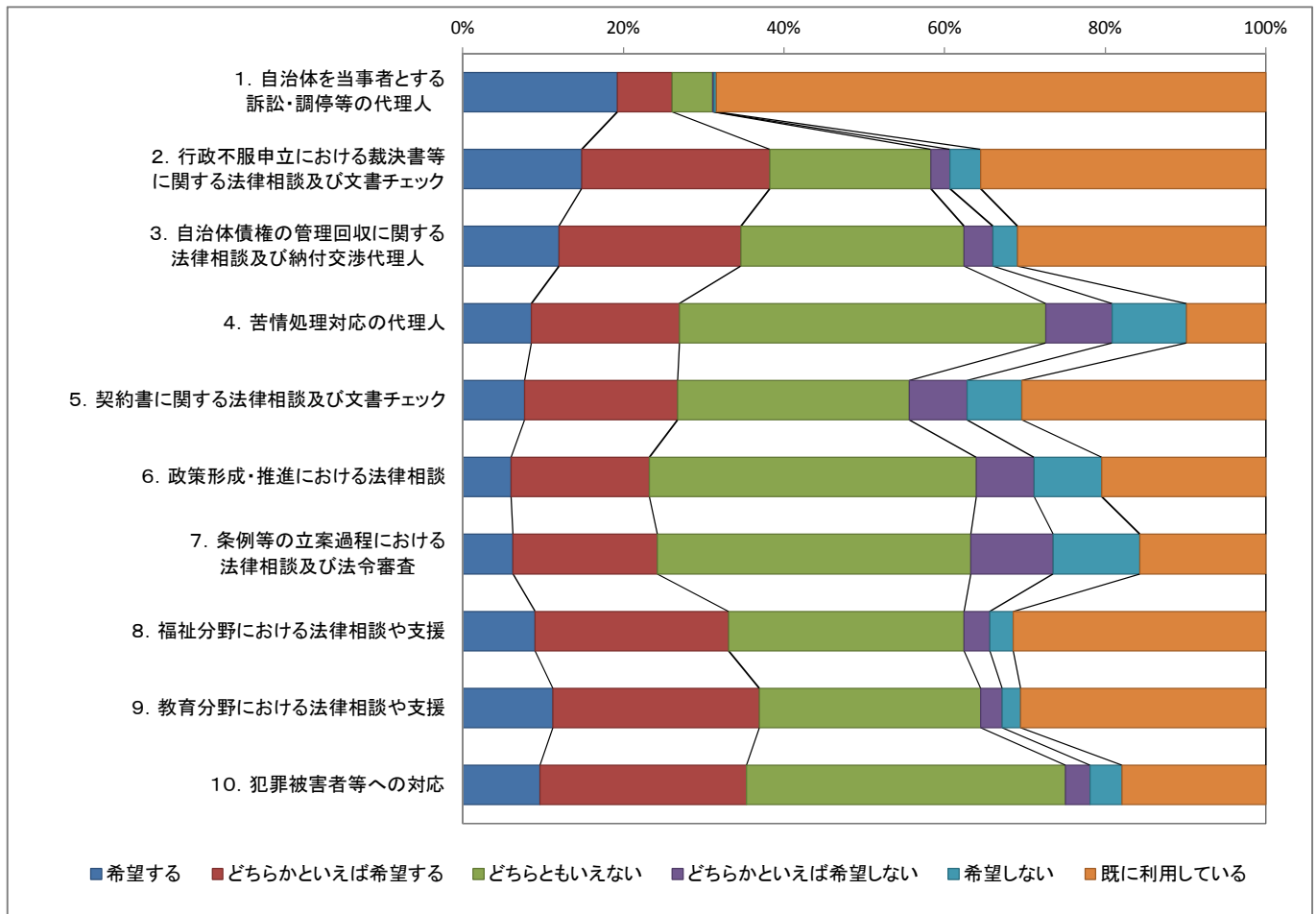

## 地方公共団体における法曹有資格者の常勤職員※注①②

(2014年5月14日現在 日弁連調べ)

| 地方公共団体名              | 所属部署                      | 人数(人)ノ<br>うち任期付き※注③ |    |
|----------------------|---------------------------|---------------------|----|
|                      |                           |                     |    |
| 東京都                  | 総務局                       | 7                   | 2  |
|                      | 労働委員会事務局                  | 2                   | 2  |
|                      | 合計                        | 9                   | 4  |
| 特別区人事・厚生事務組合(東京都23区) | 法務部                       | 3                   | 1  |
| 町田市(東京都)             | 総務部法制課                    | 1                   | 1  |
| 逗子市(神奈川県)            | 総務部                       | 1                   | 0  |
| 厚木市(神奈川県)            | 総務部文書法制課                  | 1                   | 1  |
| 千葉県                  | 総務部政策法務課                  | 1                   | 1  |
| 流山市(千葉県)             | 総務部総務課政策法務室兼議会事務局         | 1                   | 1  |
| 松原市(大阪府)             | 総務部政策法務課                  | 1                   | 1  |
| 兵庫県                  | 企画県民部管理局文書課               | 1                   | 0  |
|                      | 企画県民部管理局職員課               | 1                   | 0  |
|                      | 合計                        | 2                   | 0  |
| 明石市(兵庫県)             | 政策部市民相談課                  | 2                   | 2  |
|                      | 総務部総務課(コンプライアンス担当)        | 1                   | 1  |
|                      | 合計                        | 3                   | 3  |
| 和歌山市(和歌山県)           | 総務部総務課                    | 1                   | 1  |
| 名張市(三重県)             | 総務部兼市民部併任選挙管理事務局          | 1                   | 1  |
| 南伊勢町(三重県)            | 総務課                       | 1                   | 1  |
| 富山市(富山県)             | 企画管理部職員研修所兼債権管理対策室        | 1                   | 1  |
| 岡山市(岡山県)             | 保健福祉局障害福祉課福祉係             | 1                   | 0  |
| 福岡市(福岡県)             | こども未来局こども総合相談センターこども緊急支援課 | 1                   | 1  |
|                      | 総務企画局人事部コンプライアンス・安全衛生課    | 1                   | 1  |
|                      | 合計                        | 2                   | 2  |
| 北九州市(福岡県)            | 総務企画局総務部                  | 1                   | 1  |
| 古賀市(福岡県)             | 総務課政策法務係                  | 1                   | 1  |
| 岩手県                  | 総務部法務学事課                  | 1                   | 1  |
| 宮城県                  | 総務部私学文書課                  | 1                   | 1  |
| 沼田市(群馬県)             | 総務部総務課文書法制係               | 1                   | 0  |
| 宮崎県                  | 総務部行政経営課                  | 1                   | 0  |
| 福山市(広島県)             | 企画総務局総務部総務課               | 1                   | 1  |
| 東松島市(宮城県)            | 総務部総務課                    | 1                   | 1  |
| 阿南市(徳島県)             | 企画部法令室                    | 1                   | 1  |
| 小松島市(徳島県)            | 総務課政策法務室                  | 1                   | 1  |
| 南さつま市(鹿児島県)          | 総務企画部総務課文書法制係             | 1                   | 1  |
| 富谷町(宮城県)             | 総務部総務課                    | 1                   | 1  |
| 鏡子市(千葉県)             | 総務市民部総務課                  | 1                   | 1  |
| 国立市(東京都)             | 政策経営部                     | 1                   | 1  |
| 豊田市(愛知県)             | 総務部法務課                    | 2                   | 2  |
| 山口県                  | 総務部学事文書課                  | 1                   | 1  |
| 石巻市(宮城県)             | 総務部総務課                    | 1                   | 1  |
| 京都市(京都府)             | 監査事務局                     | 1                   | 0  |
| 相馬市(福島県)             | 企画政策部                     | 1                   | 1  |
| 高槻市(大阪府)             | 法務課                       | 1                   | 1  |
| 大阪市(大阪府)             | 行政委員会事務局監査部監査課            | 1                   | 1  |
|                      | 福祉局生活福祉部保険年金課             | 2                   | 2  |
|                      | 合計                        | 3                   | 3  |
| 大阪狭山市(大阪府)           | 総務部庶務グループ                 | 1                   | 1  |
| 寝屋川市(大阪府)            | 総務部総務課                    | 1                   | 1  |
| 糸島市(福岡県)             | 総務部総務課                    | 1                   | 1  |
| 新潟県                  | 法務文書課                     | 1                   | 1  |
| 浪江町(福島県)             | 産業・賠償対策課(法務担当)            | 1                   | 1  |
| 気仙沼市(宮城県)            | 総務部総務課                    | 1                   | 1  |
| 山田町(岩手県)             | 用地課                       | 1                   | 1  |
| 三重県                  | 総務部法務・文書課                 | 1                   | 1  |
| 弘前市(青森県)             | 法務契約課                     | 1                   | 1  |
| 神奈川県                 | 教育委員会教育局支援部学校支援課          | 1                   | 1  |
| 福島県                  | 総務部文書法務課                  | 1                   | 1  |
| 郡山市(福島県)             | 総務部総務課                    | 1                   | 1  |
| 春日井市(愛知県)            | 総務部総務課                    | 1                   | 1  |
| 栃木市(栃木県)             | 総務部総務課                    | 1                   | 1  |
| 茨木市(大阪府)             | 総務部政策法務課                  | 1                   | 1  |
| さいたま市(埼玉県)           | 総務局総務部法制課                 | 1                   | 1  |
| 多摩市(東京都)             | 総務部                       | 1                   | 1  |
| 鹿児島市(鹿児島県)           | 総務局総務部総務課                 | 1                   | 1  |
| 和歌山県                 | 子ども・女性・障害者センター            | 1                   | 1  |
| 国分寺市(東京都)            | 政策部政策法務課                  | 1                   | 1  |
| 姫路市(兵庫県)             | 総務局総務部行政課                 | 1                   | 1  |
| 堺市(大阪府)              | 総務局行政部法制文書課               | 1                   | 1  |
| 総計                   |                           | 76                  | 62 |

【注】※注①: 日弁連の地方公共団体へのアンケート・独自の聞き取り等による調査により得られた、任期付職員及び任期の定めのない職員の入数  
 ※注②: 内訳は、弁護士登録者(48名)、採用に伴う登録取消者(17名)及び司法修習終了後の未登録者(11名)である。  
 ※注③: 人数覧の右側の数値は、任期付職員の入数(内数)である。

地方公共団体における常勤職員の採用実績の推移※注①

(2014年5月14日現在 日弁連調べ)

| 年度   | 地方公共団体名・人数(人)   |    |
|------|---|----|
| 2004 | ・東京都:2  | 2  |
| 2005 |   | 0  |
| 2006 | ・逗子市:1  | 1  |
| 2007 | ・東京都:2・兵庫県:1・岡山市:1  | 4  |
| 2008 | ・特別区人事・厚生事務組合:1・大阪市:1   | 2  |
| 2009 | ・東京都:2・名張市:1  | 3  |
| 2010 | ・東京都:2・特別区人事・厚生事務組合:2・町田市:1・神奈川県:2・河内長野市:1  | 8  |
| 2011 | ・東京都:2・流山市:1・名張市:1・松原市:1・名古屋市:1・福岡市:1・厚木市:1・栃木市:1・多気町:1・兵庫県:1・和歌山県:1・古賀市:1<br>・宮崎県:1  | 14 |
| 2012 | ・東京都:3・特別区人事・厚生事務組合:1・千葉県:1・明石市:5・田原本町:1・南伊勢町:1・富山市:1・和歌山県:1・岩手県:1・宮城県:1<br>・沼田市:1  | 17 |
| 2013 | ・東京都:1・京都府:1・福山市:1・小松島市:1・東松島市:1・阿南市:1・名張市:1・南さつま市:1・大阪狭山市:1・銚子市:1・高槻市:1・大阪市:1<br>・国立市:1・豊田市:2・富谷町:1・町田市:1・山口県:1・石巻市:1・相馬市:1・新潟県:1・寝屋川市:1・糸島市:1・浪江町:1・気仙沼市:1・山田町:1<br>・三重県:1・弘前市:1・神奈川県:1・兵庫県:1・郡山市:1・さいたま市:1 | 32 |
| 2014 | ・大阪市:2・北九州市:1・福山市:1・福島県:1・春日井市:1・栃木市:1・茨木市:1・多摩市:1・鹿児島市:1・和歌山県:1・国分寺市:1<br>・福岡市:1・姫路市:1・堺市:1  | 15 |

【注】※注① 各年度における採用人数で、任期付職員及び任期の定めのない職員の数である。

地方公共団体における常勤職員の採用実績の推移

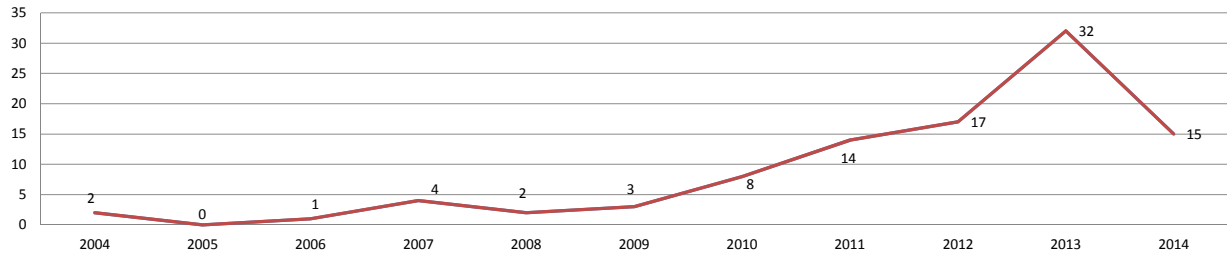

地方公共団体における法曹有資格者の今後の採用予定

(2014年5月14日現在 日弁連調べ)

| 地方公共団体名     | 状況                                    |
|-------------|---------------------------------------|
| 伊丹市(兵庫県)    | 2014年度中1名採用予定(任期付)                    |
| 東京都労働委員会事務局 | 2014年5月12日付け1名,2014年7月1日付け1名採用予定(任期付) |

地方公共団体における法曹有資格者の任期付職員以外の採用情報

(2014年5月14日現在 日弁連調べ)

| 地方公共団体名   | 状況                                       |
|-----------|--|
| 池田市(大阪府)  | 2012年4月1日2名採用(任期付短時間勤務職員,3年,債権回収センターに配属) |
| 大津市(滋賀県)  | 2013年4月1日1名採用                            |
| 広島県       | 2014年4月1日1名採用(西部こども家庭センター)               |
| 加古川市(兵庫県) | 2014年4月1日1名採用(総務部危機管理室)                  |
| 富田林市(大阪府) | 2014年4月1日1名採用(総務部納税課)                    |

## 【自治体】問10 貴自治体は法曹有資格者を採用していますか

|                                 | チェックあり |       | チェックなし |       | 合計  |      |
|---------------------------------|--------|-------|--------|-------|-----|------|
|                                 | 度数     | %     | 度数     | %     | 度数  | %    |
| 1. 法曹有資格者を通常の正規の職員として採用している     | 10     | 1.4%  | 723    | 98.6% | 733 | 100% |
| 2. 法曹有資格者を任期付職員として採用している        | 41     | 5.6%  | 692    | 94.4% | 733 | 100% |
| 3. 法曹有資格者を非常勤の嘱託職員として採用している     | 28     | 3.8%  | 705    | 96.2% | 733 | 100% |
| 4. 法曹有資格者を採用しようとしたが、採用できていない    | 19     | 2.6%  | 714    | 97.4% | 733 | 100% |
| 5. 法曹有資格者を採用していないし、今後も採用する予定はない | 640    | 87.3% | 93     | 12.7% | 733 | 100% |

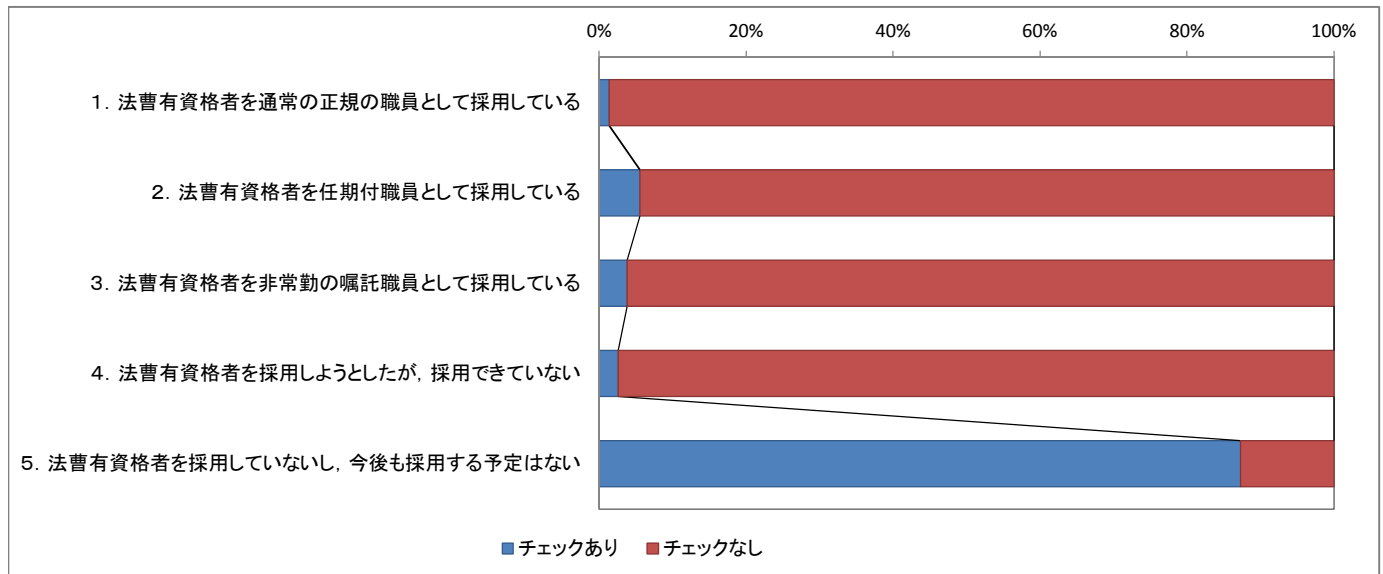

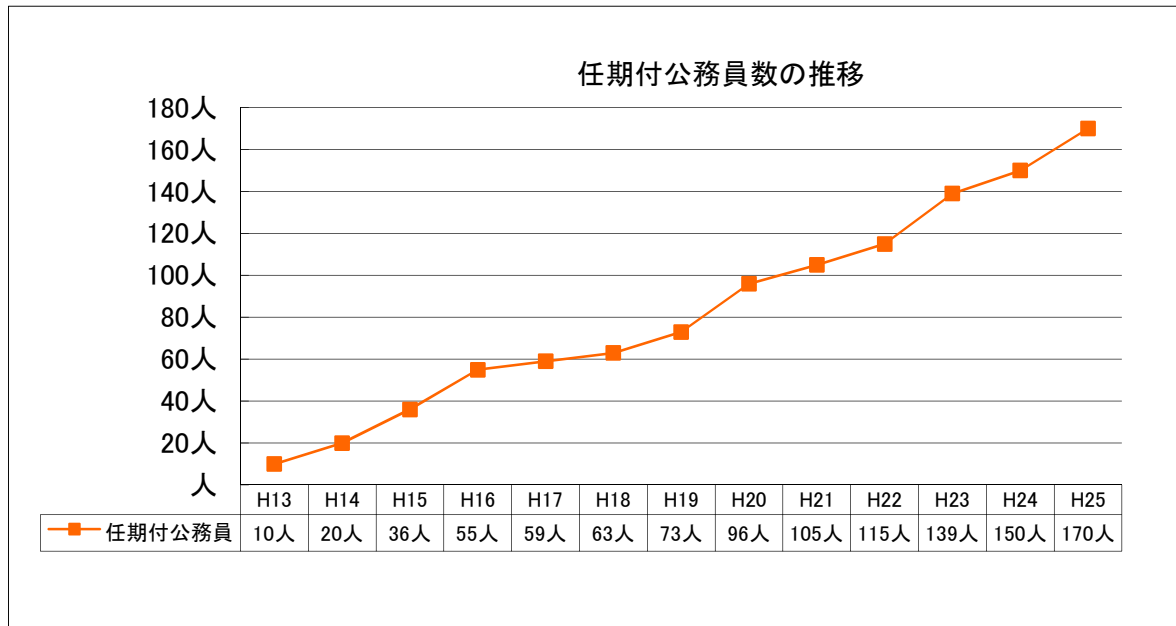

(注)

- 1 人事院資料による。なお、任期付公務員とは、一般職の任期付職員の採用及び給与の特例に関する法律に基づき、任期付きで採用された一般職の国家公務員をいう。
- 2 任期付公務員の数値は、各年12月31日時点

## 法曹有資格者の採用の現状に関する調査 単純集計表(国の行政機関等)(抜粋)

| 問1(1) 弁護士の内職人数(合計)(平成26年8月1日現在) |         |                    |         |          |          |          |
|---------------------------------|---------|--------------------|---------|----------|----------|----------|
| 合計                              | 衆議院事務局  | 衆議院法制局             | 参議院事務局  | 参議院法制局   | 裁判官弾劾裁判所 | 裁判官訴追委員会 |
| 335                             | 0       | 2                  | 0       | 1        | 1        | 1        |
|                                 | 国立国会図書館 | 内閣官房               | 内閣法制局   | 国家安全保障会議 | 人事院      | 復興庁      |
|                                 | 0       | 4                  | 0       | 0        | 0        | 1        |
|                                 | 内閣府     | 宮内庁                | 公正取引委員会 | 警察庁      | 金融庁      | 消費者庁     |
|                                 | 4       | 0                  | 18      | 0        | 32       | 22       |
|                                 | 総務省     | 公害等調整委員会           | 消防庁     | 法務省      | 公安調査庁    | 外務省      |
|                                 | 4       | 1                  | 0       | 7        | 0        | 8        |
|                                 | 財務省     | 国税庁                | 国税不服審判所 | 文部科学省    | 文化庁      | 厚生労働省    |
|                                 | 0       | 0                  | 0       | 202      | 1        | 1        |
|                                 | 中央労働委員会 | 農林水産省,<br>林野庁, 水産庁 | 経済産業省   | 資源エネルギー庁 | 中小企業庁    | 特許庁      |
|                                 | 0       | 0                  | 13      | 2        | 1        | 2        |
|                                 | 国土交通省   | 観光庁                | 気象庁     | 運輸安全委員会  | 海上保安庁    | 海難審判所    |
|                                 | 4       | 1                  | 0       | 0        | 0        | 0        |
|                                 | 環境省     | 原子力規制委員会           | 防衛省     | 会計検査院    |          |          |
|                                 | 0       | 1                  | 0       | 1        |          |          |

| 問2 弁護士の内職人数(合計)(平成18年1月1日時点) |         |                    |         |          |          |          |
|------------------------------|---------|--------------------|---------|----------|----------|----------|
| 合計                           | 衆議院事務局  | 衆議院法制局             | 参議院事務局  | 参議院法制局   | 裁判官弾劾裁判所 | 裁判官訴追委員会 |
| 47                           | 0       | 0                  | 0       | 0        | 1        | 0        |
|                              | 国立国会図書館 | 内閣官房               | 内閣法制局   | 国家安全保障会議 | 人事院      | 復興庁      |
|                              | 0       | 不明                 | 0       | 0        | 0        | 0        |
|                              | 内閣府     | 宮内庁                | 公正取引委員会 | 警察庁      | 金融庁      | 消費者庁     |
|                              | 0       | 0                  | 6       | 0        | 25       | 0        |
|                              | 総務省     | 公害等調整委員会           | 消防庁     | 法務省      | 公安調査庁    | 外務省      |
|                              | 0       | 0                  | 0       | 6        | 0        | 8        |
|                              | 財務省     | 国税庁                | 国税不服審判所 | 文部科学省    | 文化庁      | 厚生労働省    |
|                              | 0       | 0                  | 0       | 0        | 0        | 0        |
|                              | 中央労働委員会 | 農林水産省,<br>林野庁, 水産庁 | 経済産業省   | 資源エネルギー庁 | 中小企業庁    | 特許庁      |
|                              | 0       | 0                  | 不明      | 不明       | 把握していない  | 1        |
|                              | 国土交通省   | 観光庁                | 気象庁     | 運輸安全委員会  | 海上保安庁    | 海難審判所    |
|                              | 0       | 0                  | 0       | 0        | 0        | 0        |
|                              | 環境省     | 原子力規制委員会           | 防衛省     | 会計検査院    |          |          |
|                              | 0       | 0                  | 0       | 0        |          |          |



裁判事件数調査 資料

民事第一審通常訴訟

|      | 地裁新受    | 簡裁新受    | 少額訴訟新受 |
|------|---------|---------|--------|
| 平成1  | 104,469 | 112,472 |        |
| 平成2  | 100,212 | 96,635  |        |
| 平成3  | 105,161 | 110,942 |        |
| 平成4  | 122,670 | 168,588 |        |
| 平成5  | 136,326 | 227,791 |        |
| 平成6  | 139,130 | 244,131 |        |
| 平成7  | 137,106 | 244,865 |        |
| 平成8  | 135,455 | 266,573 |        |
| 平成9  | 138,752 | 276,120 |        |
| 平成10 | 144,809 | 306,169 | 8,348  |
| 平成11 | 142,272 | 302,690 | 10,027 |
| 平成12 | 147,759 | 297,261 | 11,128 |
| 平成13 | 146,115 | 305,711 | 13,504 |
| 平成14 | 143,839 | 312,952 | 17,181 |
| 平成15 | 147,085 | 337,231 | 18,117 |
| 平成16 | 135,792 | 349,014 | 21,761 |
| 平成17 | 132,654 | 355,386 | 23,584 |
| 平成18 | 148,767 | 398,261 | 22,679 |
| 平成19 | 182,290 | 475,624 | 22,122 |
| 平成20 | 199,522 | 551,875 | 20,782 |
| 平成21 | 235,508 | 658,227 | 21,233 |
| 平成22 | 222,594 | 585,594 | 19,133 |
| 平成23 | 196,366 | 522,639 | 17,841 |
| 平成24 | 161,313 | 403,309 | 15,897 |
| 平成25 | 147,389 | 333,746 | 13,240 |

※地裁新受は、人事訴訟新受を除いた値。

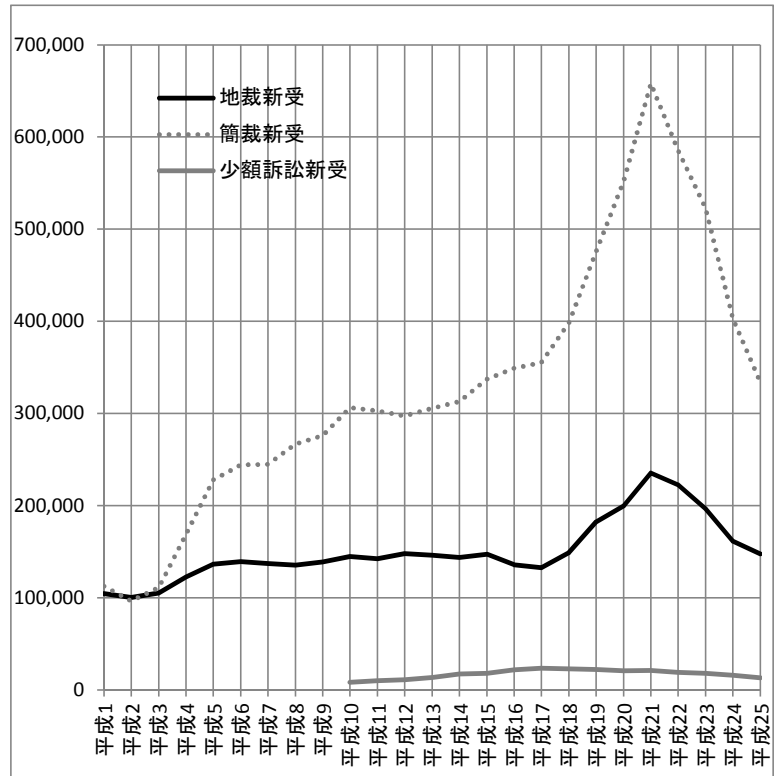

地裁：「過払金等」を除いたもの〔既済〕

|      | 地裁既済    | 除過払金等   |
|------|---------|---------|
| 平成1  | 109,074 | 89,528  |
| 平成2  | 105,403 | 86,469  |
| 平成3  | 105,107 | 85,617  |
| 平成4  | 116,035 | 95,019  |
| 平成5  | 131,044 | 107,045 |
| 平成6  | 137,446 | 111,509 |
| 平成7  | 139,283 | 111,407 |
| 平成8  | 138,489 | 110,564 |
| 平成9  | 139,606 | 111,068 |
| 平成10 | 148,629 | 116,700 |
| 平成11 | 146,040 | 112,787 |
| 平成12 | 149,937 | 112,745 |
| 平成13 | 148,323 | 110,449 |
| 平成14 | 146,064 | 107,487 |
| 平成15 | 148,665 | 106,321 |
| 平成16 | 140,424 | 99,966  |
| 平成17 | 133,006 | 92,246  |
| 平成18 | 142,976 | 90,846  |
| 平成19 | 172,885 | 88,872  |
| 平成20 | 192,233 | 87,241  |
| 平成21 | 214,512 | 87,736  |
| 平成22 | 227,435 | 91,533  |
| 平成23 | 212,498 | 92,265  |
| 平成24 | 168,230 | 90,562  |
| 平成25 | 149,933 | 89,691  |

※「過払金等」とは、平成16年3月までは「金銭その他」を、平成16年4月以降は「金銭その他」、「建築請負代金」、「労働に関する訴え（金銭）」及び「知的財産権に関する訴え（金銭）」を指す。

※ 人事訴訟既済を除いた値。

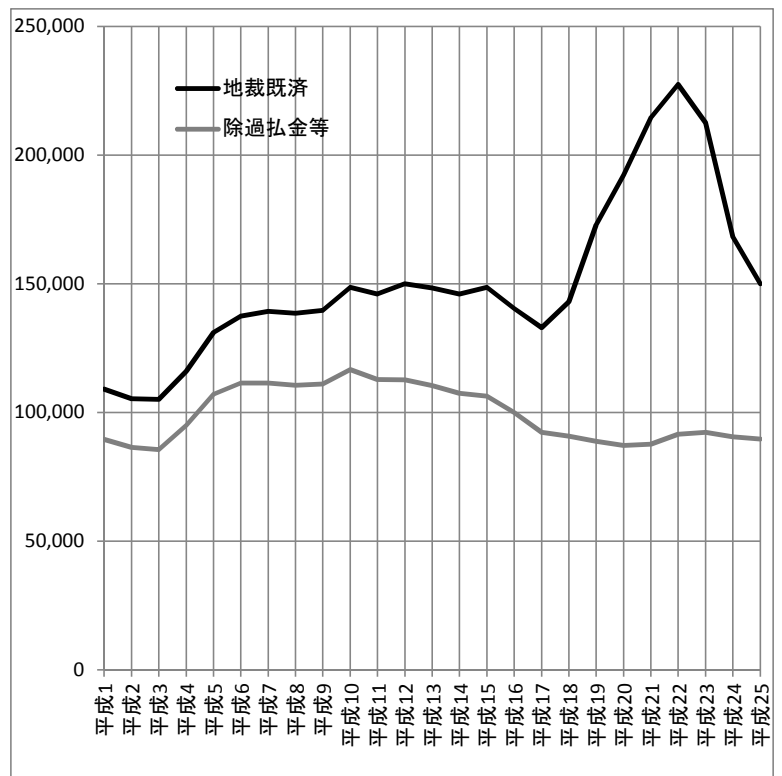

調停

|      | 民事調停新受  | うち特定調停新受 | 差分新受    |
|------|---------|----------|---------|
| 平成1  | 56,115  |          |         |
| 平成2  | 61,007  |          |         |
| 平成3  | 74,349  |          |         |
| 平成4  | 99,973  |          |         |
| 平成5  | 112,846 |          |         |
| 平成6  | 117,996 |          |         |
| 平成7  | 130,808 |          |         |
| 平成8  | 165,107 |          |         |
| 平成9  | 194,761 |          |         |
| 平成10 | 248,833 |          |         |
| 平成11 | 263,507 |          |         |
| 平成12 | 317,986 | 210,866  | 107,120 |
| 平成13 | 367,404 | 294,485  | 72,919  |
| 平成14 | 489,955 | 416,668  | 73,287  |
| 平成15 | 615,313 | 537,071  | 78,242  |
| 平成16 | 440,724 | 381,503  | 59,221  |
| 平成17 | 322,987 | 274,794  | 48,193  |
| 平成18 | 304,049 | 259,297  | 44,752  |
| 平成19 | 255,565 | 208,360  | 47,205  |
| 平成20 | 150,161 | 102,688  | 47,473  |
| 平成21 | 108,615 | 56,004   | 52,611  |
| 平成22 | 87,808  | 28,229   | 59,579  |
| 平成23 | 74,896  | 11,382   | 63,514  |
| 平成24 | 55,862  | 5,514    | 50,348  |
| 平成25 | 47,596  | 3,849    | 43,747  |

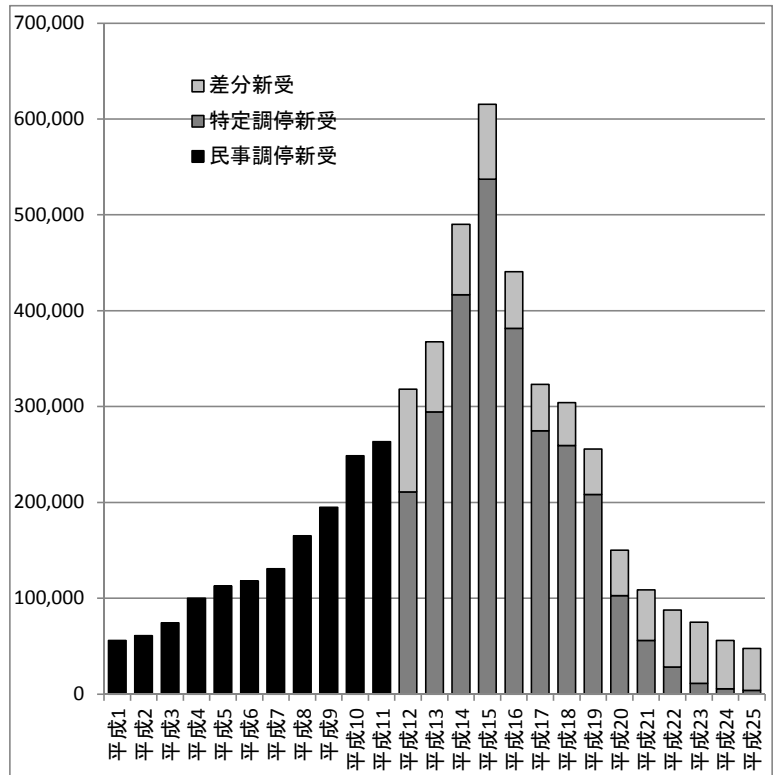

## 個人倒産

|      | 個人破産新受  | 小規模再生新受 | 給与再生新受 |
|------|---------|---------|--------|
| 平成1  | 9,433   |         |        |
| 平成2  | 11,480  |         |        |
| 平成3  | 23,491  |         |        |
| 平成4  | 43,394  |         |        |
| 平成5  | 43,816  |         |        |
| 平成6  | 40,613  |         |        |
| 平成7  | 43,649  |         |        |
| 平成8  | 56,802  |         |        |
| 平成9  | 71,683  |         |        |
| 平成10 | 105,468 |         |        |
| 平成11 | 123,915 |         |        |
| 平成12 | 139,590 |         |        |
| 平成13 | 160,741 | 1,732   | 4,478  |
| 平成14 | 214,996 | 6,054   | 7,444  |
| 平成15 | 242,849 | 15,001  | 8,611  |
| 平成16 | 211,860 | 19,552  | 6,794  |
| 平成17 | 184,923 | 21,218  | 4,830  |
| 平成18 | 166,339 | 22,379  | 3,734  |
| 平成19 | 148,524 | 24,586  | 3,086  |
| 平成20 | 129,883 | 21,810  | 2,242  |
| 平成21 | 126,533 | 18,961  | 1,770  |
| 平成22 | 121,150 | 17,665  | 1,448  |
| 平成23 | 100,736 | 13,108  | 1,154  |
| 平成24 | 82,901  | 9,096   | 925    |
| 平成25 | 72,287  | 7,655   | 719    |

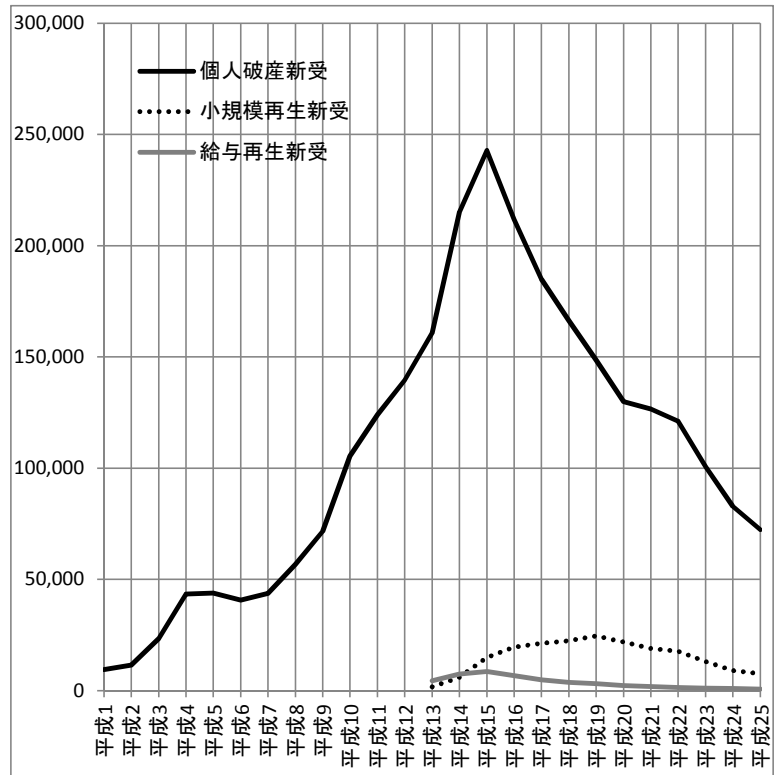

## 企業倒産

|      | 法人破産新受 | 通常再生新受 | 会社更生新受 | 特別清算新受 |
|------|--------|--------|--------|--------|
| 平成1  | 886    |        | 10     | 60     |
| 平成2  | 998    |        | 9      | 58     |
| 平成3  | 1,600  |        | 14     | 70     |
| 平成4  | 2,264  |        | 32     | 89     |
| 平成5  | 2,400  |        | 44     | 80     |
| 平成6  | 2,548  |        | 17     | 132    |
| 平成7  | 2,838  |        | 36     | 163    |
| 平成8  | 3,489  |        | 18     | 178    |
| 平成9  | 4,349  |        | 31     | 172    |
| 平成10 | 5,599  |        | 88     | 249    |
| 平成11 | 4,573  |        | 37     | 343    |
| 平成12 | 6,268  | 662    | 25     | 352    |
| 平成13 | 8,070  | 1,110  | 47     | 335    |
| 平成14 | 9,471  | 1,093  | 88     | 336    |
| 平成15 | 8,951  | 941    | 63     | 290    |
| 平成16 | 8,401  | 712    | 45     | 326    |
| 平成17 | 8,256  | 646    | 44     | 398    |
| 平成18 | 8,522  | 598    | 14     | 400    |
| 平成19 | 9,365  | 654    | 19     | 395    |
| 平成20 | 11,058 | 859    | 34     | 385    |
| 平成21 | 11,424 | 659    | 36     | 365    |
| 平成22 | 10,220 | 348    | 20     | 365    |
| 平成23 | 9,715  | 327    | 7      | 299    |
| 平成24 | 9,653  | 305    | 24     | 259    |
| 平成25 | 8,849  | 209    | 6      | 280    |

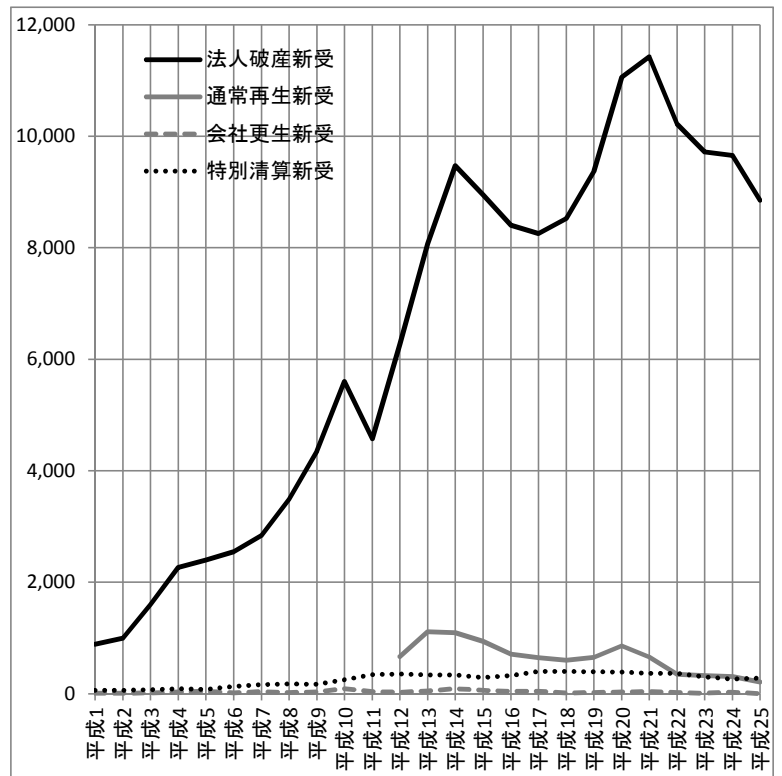

※ 「法人破産」は、法人の破産事件のほか、法人でない社団若しくは財団、相続財産又は信託財産の破産事件を含む。

執行

|      | 不動産執行新受 | 動産執行新受  | 債権執行新受  |
|------|---------|---------|---------|
| 平成1  | 48,334  | 253,963 | 99,620  |
| 平成2  | 41,179  | 208,729 | 91,915  |
| 平成3  | 44,055  | 198,915 | 98,552  |
| 平成4  | 54,105  | 212,358 | 112,151 |
| 平成5  | 62,891  | 222,949 | 130,853 |
| 平成6  | 63,905  | 225,396 | 143,604 |
| 平成7  | 63,966  | 221,854 | 150,188 |
| 平成8  | 66,649  | 202,451 | 156,780 |
| 平成9  | 66,301  | 172,150 | 169,628 |
| 平成10 | 78,538  | 161,993 | 174,997 |
| 平成11 | 75,242  | 149,853 | 181,535 |
| 平成12 | 76,852  | 142,026 | 172,177 |
| 平成13 | 74,784  | 137,984 | 165,575 |
| 平成14 | 77,674  | 135,952 | 163,177 |
| 平成15 | 74,857  | 136,101 | 165,934 |
| 平成16 | 71,619  | 129,223 | 162,532 |
| 平成17 | 65,477  | 115,438 | 139,969 |
| 平成18 | 61,433  | 109,694 | 128,235 |
| 平成19 | 54,920  | 90,900  | 114,384 |
| 平成20 | 67,201  | 73,519  | 124,411 |
| 平成21 | 67,577  | 68,589  | 116,146 |
| 平成22 | 51,278  | 72,728  | 115,290 |
| 平成23 | 43,596  | 44,470  | 111,500 |
| 平成24 | 38,962  | 35,202  | 113,983 |
| 平成25 | 33,718  | 25,301  | 116,440 |

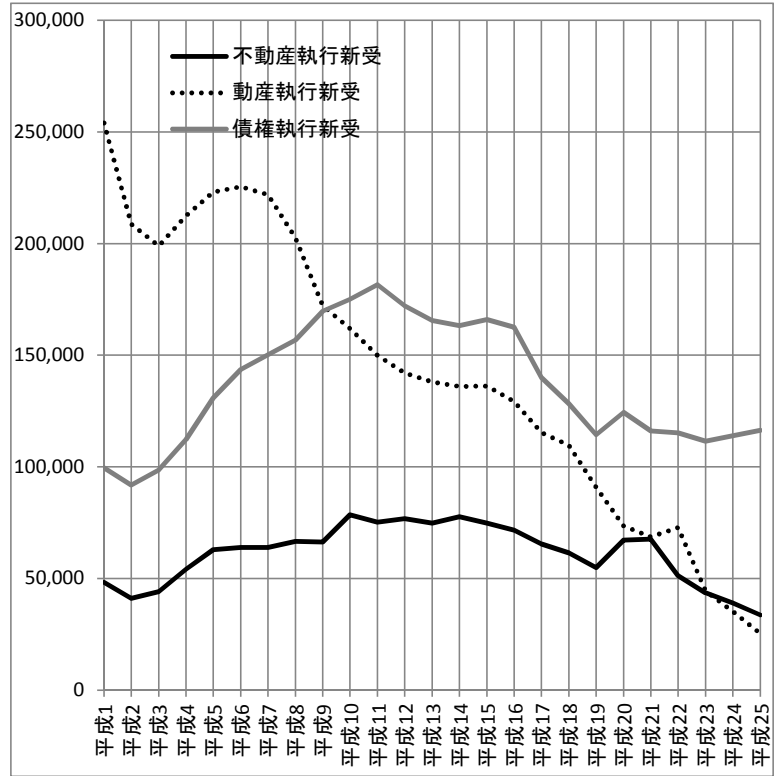

督促・雑事件

|      | 督促新受    | 地民事雑新受  | 簡民事雑新受  |
|------|---------|---------|---------|
| 平成1  | 452,219 | 193,203 | 413,207 |
| 平成2  | 435,967 | 170,348 | 365,105 |
| 平成3  | 506,440 | 179,092 | 387,862 |
| 平成4  | 581,291 | 206,921 | 450,321 |
| 平成5  | 578,799 | 238,670 | 473,182 |
| 平成6  | 582,250 | 246,822 | 507,406 |
| 平成7  | 539,541 | 251,199 | 490,002 |
| 平成8  | 558,542 | 263,706 | 499,105 |
| 平成9  | 601,768 | 284,137 | 521,789 |
| 平成10 | 614,642 | 312,712 | 572,838 |
| 平成11 | 575,791 | 349,569 | 550,477 |
| 平成12 | 573,366 | 348,899 | 546,639 |
| 平成13 | 559,240 | 359,481 | 527,980 |
| 平成14 | 519,969 | 409,670 | 517,053 |
| 平成15 | 530,468 | 430,402 | 534,999 |
| 平成16 | 504,283 | 383,044 | 500,870 |
| 平成17 | 474,440 | 168,318 | 458,706 |
| 平成18 | 440,392 | 158,251 | 425,132 |
| 平成19 | 364,665 | 72,467  | 212,726 |
| 平成20 | 388,230 | 75,678  | 205,148 |
| 平成21 | 420,196 | 81,350  | 237,831 |
| 平成22 | 351,451 | 79,983  | 202,316 |
| 平成23 | 329,114 | 74,434  | 182,826 |
| 平成24 | 281,724 | 72,160  | 162,360 |
| 平成25 | 256,359 | 65,600  | 139,767 |

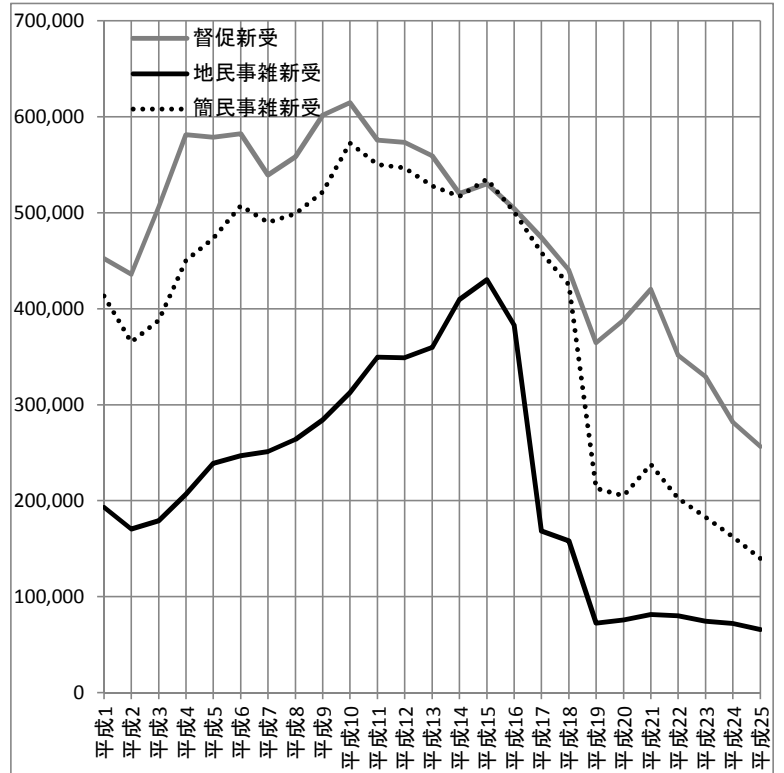

刑事事件

|      | 地裁通常新受  | 簡裁通常新受 | 略式新受      |
|------|---------|--------|-----------|
| 平成1  | 69,738  | 18,160 | 1,204,352 |
| 平成2  | 63,763  | 16,087 | 1,205,534 |
| 平成3  | 62,709  | 15,014 | 1,153,469 |
| 平成4  | 62,369  | 14,951 | 1,177,546 |
| 平成5  | 64,428  | 16,119 | 1,150,693 |
| 平成6  | 65,245  | 15,784 | 1,081,564 |
| 平成7  | 69,144  | 14,884 | 989,328   |
| 平成8  | 73,145  | 14,058 | 1,024,498 |
| 平成9  | 75,834  | 13,808 | 1,052,965 |
| 平成10 | 77,496  | 15,496 | 1,019,291 |
| 平成11 | 85,016  | 16,395 | 1,025,520 |
| 平成12 | 94,141  | 15,587 | 913,324   |
| 平成13 | 99,993  | 15,963 | 892,050   |
| 平成14 | 107,029 | 17,631 | 853,805   |
| 平成15 | 111,822 | 18,683 | 786,109   |
| 平成16 | 113,464 | 19,375 | 752,382   |
| 平成17 | 111,730 | 18,491 | 714,534   |
| 平成18 | 106,020 | 17,308 | 658,398   |
| 平成19 | 97,828  | 14,178 | 555,246   |
| 平成20 | 93,568  | 13,678 | 465,273   |
| 平成21 | 92,777  | 13,506 | 438,435   |
| 平成22 | 86,387  | 12,164 | 406,070   |
| 平成23 | 80,608  | 11,113 | 369,670   |
| 平成24 | 76,588  | 10,105 | 345,150   |
| 平成25 | 71,771  | 9,842  | 312,248   |

※ 数値の単位は人員である。

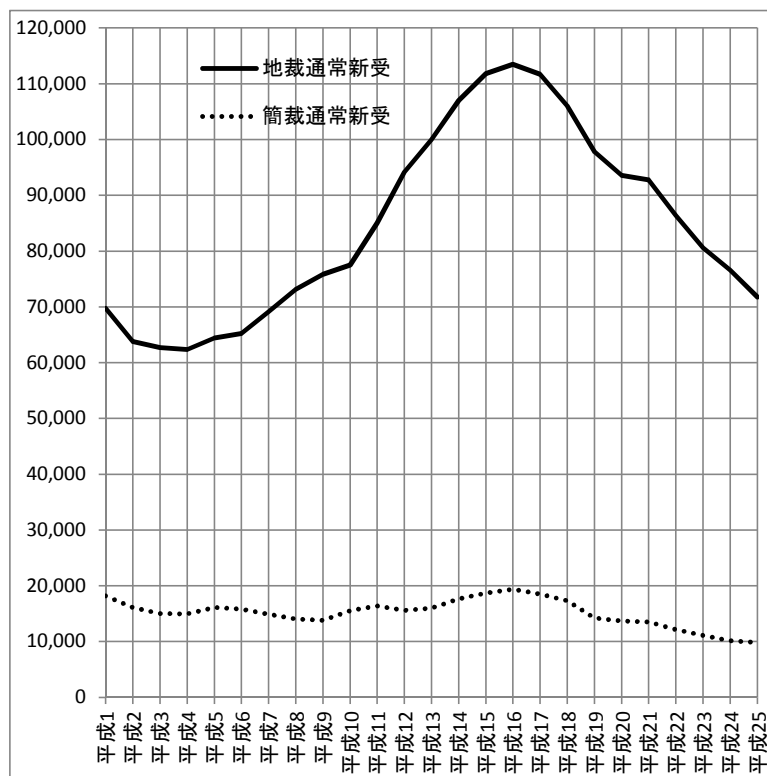
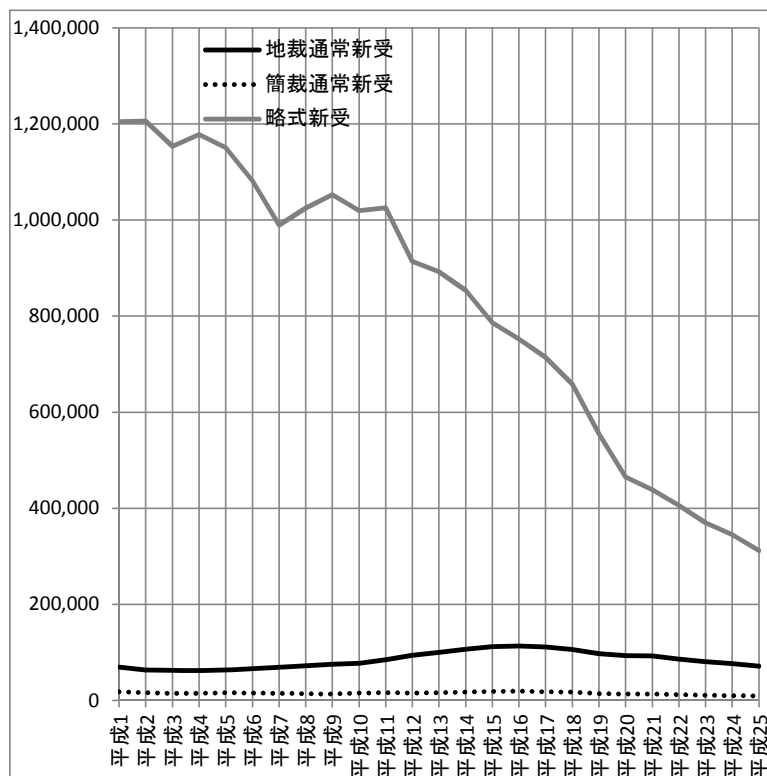

## 少年保護事件

|      | 一般新受    | 交通新受    |
|------|---------|---------|
| 平成1  | 210,718 | 292,039 |
| 平成2  | 194,611 | 286,295 |
| 平成3  | 184,770 | 258,398 |
| 平成4  | 163,561 | 236,177 |
| 平成5  | 153,341 | 202,445 |
| 平成6  | 147,761 | 173,712 |
| 平成7  | 139,961 | 153,742 |
| 平成8  | 147,157 | 151,618 |
| 平成9  | 167,509 | 149,194 |
| 平成10 | 172,744 | 145,764 |
| 平成11 | 156,213 | 141,292 |
| 平成12 | 153,885 | 129,504 |
| 平成13 | 159,369 | 124,967 |
| 平成14 | 164,464 | 117,174 |
| 平成15 | 166,231 | 104,723 |
| 平成16 | 161,951 | 96,089  |
| 平成17 | 145,462 | 87,894  |
| 平成18 | 132,589 | 79,210  |
| 平成19 | 122,269 | 72,381  |
| 平成20 | 111,210 | 61,785  |
| 平成21 | 111,253 | 60,797  |
| 平成22 | 106,525 | 56,498  |
| 平成23 | 98,730  | 52,114  |
| 平成24 | 83,706  | 48,436  |
| 平成25 | 75,150  | 46,134  |

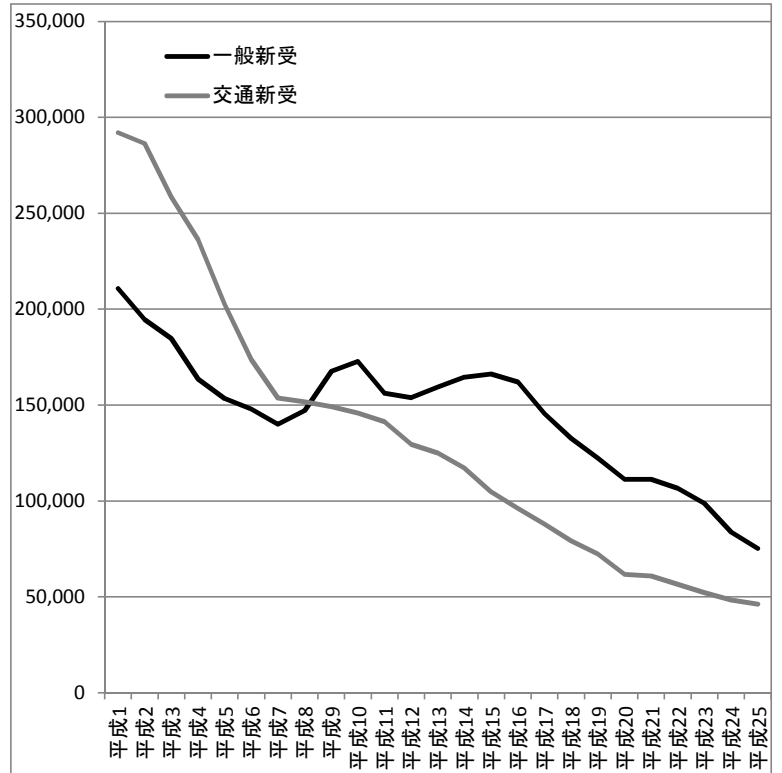

※ 「交通」とは、道路交通保護事件及び業務上(重・自動車運転)過失致死傷等事件をいう。

※ 数値の単位は人員である。

## 家事事件及び人事訴訟事件

|      | 家事審判新受  | 家事調停新受  | 人事訴訟新受 | 家事審判のうち<br>成年後見新受 |
|------|---------|---------|--------|-------------------|
| 平成1  | 252,587 | 85,219  | 6,501  |                   |
| 平成2  | 245,609 | 85,099  | 6,659  |                   |
| 平成3  | 254,809 | 85,112  | 6,919  |                   |
| 平成4  | 267,327 | 91,079  | 6,767  |                   |
| 平成5  | 286,843 | 95,837  | 7,185  |                   |
| 平成6  | 292,573 | 96,920  | 7,262  |                   |
| 平成7  | 301,133 | 96,099  | 7,373  |                   |
| 平成8  | 311,527 | 100,097 | 7,504  |                   |
| 平成9  | 332,009 | 102,322 | 7,836  |                   |
| 平成10 | 363,666 | 107,559 | 7,869  |                   |
| 平成11 | 394,912 | 109,263 | 8,680  |                   |
| 平成12 | 429,115 | 114,822 | 9,091  | 8,617             |
| 平成13 | 456,611 | 122,148 | 9,426  | 12,244            |
| 平成14 | 490,519 | 128,554 | 10,120 | 16,484            |
| 平成15 | 527,522 | 136,125 | 10,748 | 20,066            |
| 平成16 | 533,654 | 133,227 | 11,307 | 20,610            |
| 平成17 | 548,834 | 129,876 | 11,496 | 24,448            |
| 平成18 | 572,781 | 129,690 | 11,021 | 36,991            |
| 平成19 | 583,426 | 130,061 | 11,343 | 29,782            |
| 平成20 | 596,945 | 131,093 | 10,718 | 32,004            |
| 平成21 | 621,316 | 138,240 | 10,817 | 33,496            |
| 平成22 | 633,337 | 140,557 | 11,373 | 36,994            |
| 平成23 | 636,757 | 137,390 | 11,389 | 38,783            |
| 平成24 | 672,690 | 141,802 | 11,409 | 42,855            |
| 平成25 | 734,228 | 139,593 | 10,594 | 43,288            |

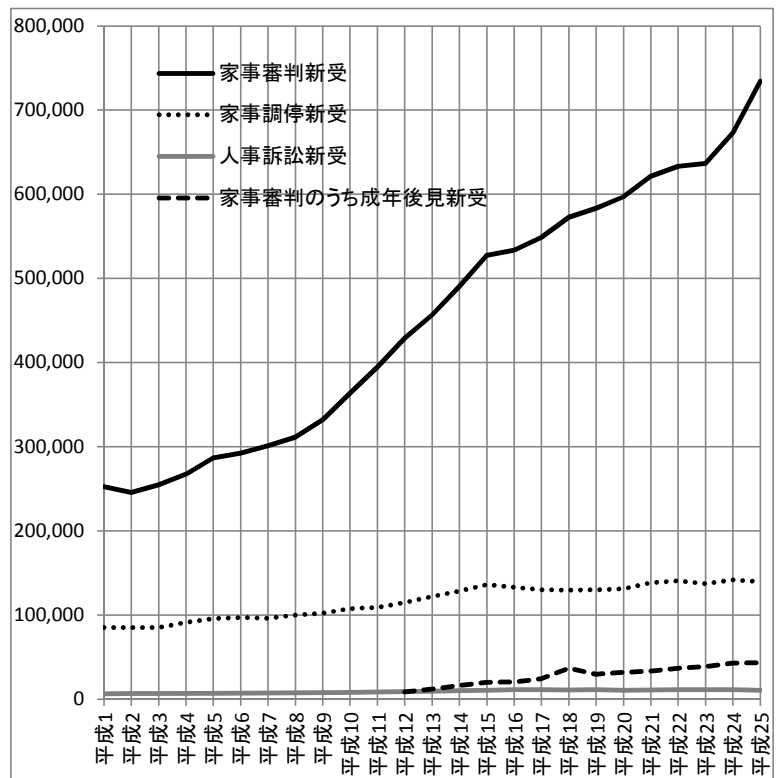

※ 家事審判新受及び家事調停新受における平成25年の数値は、高等裁判所が第一審として行う家事審判事件及び高等裁判所における家事調停事件の件数を含まない。

※ 人事訴訟新受について、平成15年までは地裁人事訴訟事件の数であり、平成16年以降は、地裁人事訴訟事件及び家裁人事訴訟事件の合計である。

※ 成年後見新受について、平成12年は、旧制度並びに後見開始等、保佐開始等、補助開始等及び任意後見監督人選任事件の合計である(後見開始等の申立てには、後見開始の審判の取消しの申立てを、保佐開始等又は補助開始等の申立てには、保佐開始又は補助開始の審判の取消し、同意を要する行為の定め、代理権付与などの申立てを含む)。